朝刊　大正十五年四月十五日（木曜日）　THE KEIJO NIPPO　（明治三十九年八月十日第三種郵便物認可）　第六千六百一號

京城日報

市中版

釜山 一番より四番迄不申 五番五月（台）四〇七出來高六百石

大邱 一番五月末三圓二二▲二番五月末三圓二二▲三番不申▲四番五月末三圓二二より一〇出 來高六三千百石

（朝夕刊合せて十錢）

女子大學講義

家事や業務の傍ら一日二三時間の勉强と僅かの學資で

女子大學卒業の學力を得られる

本邦唯一の通信教授

學長 日本女子大學校長 麻生正藏
學監 帝大教授文學博士 松本亦太郎

全學期 壹ケ年半卒業

講義は女大、帝大、高師の有名な先生方が日本女子大學校で敎へられるのを其儘御自身で書かれたものです。極く平易で、どなたにもわかります。わからない所はいくらでも質問に應じますから、教室で學ぶのと何の變りもありません。そして立派に女子大學卒業と同實力が付きます。はがきで申込次第詳しい内容見本無代送呈。入學の好機は今!!

内容見本 端書にて申込次第送呈

學費前納	
壹ケ月	壹圓五拾錢
三ケ月	四圓參拾錢
六ケ月	八圓
壹ケ年	拾五圓
全學期	貳拾貳圓

東京小石川目白臺
日本女子大學校内
女子大學講義發行所
振替東京六一一〇番

新譯 獨和辭典 ポケット版

獨逸語學界の新明星登張のポケット獨和辭典出づ

登張信一郎著

新形縮刷 ポケット版

獨和は登張と稱せられ全獨國學生渇望の焦點たる新式獨和大辭典の著者竹風登張信一郎先生は其後實用的にして簡便なる新譯獨和辭典を著されたり。然れども携帶用としては不便なりしを以て之を縮刷して茲にポケット版を發行するに至れり。本書は語數の多きこと從來の袖珍辭典の二倍以上を收め壹千壹百有餘頁の大頁數なれども用紙の別製薄漉きと印刷の精巧とは僅に厚さ五分の小冊となして體裁亦瀟洒新潮なる總革製を以てしたれば携帶至便各位をして愛撫措く能はざらしむるものあらん。さればら獨和大辭典を書齋に備へらるゝと共に常に本書をポケット中に收め以て獨逸語研究の資とせらるべし。

短期 特價 五月廿日限
特價貳圓八拾錢
（定價參圓）送料拾六錢
フレキシブルカバー特製 三方色染壹千壹百有餘頁 縱五寸横二寸六分厚五分

内容見本進呈 新聞名記入申越あれ

東京日本橋南茅場町
大倉書店
振替東京二三八番

漢學講義錄

◎第廿九回學員募集◎會員募集

内容見本無代進呈
○文章軌範◎論語◎日本外史◎十八史略◎作詩法◎作文法◎其他十數科目

東京市本郷區千駄木町
振替東京二一二九四番
帝國漢學普及會

養鷄

◎急告◎ 種卵、初生雛、補食、藥品の實費提供を目的とせる事業部を開設す。これが利用により必ず彼岸に達せらるゝ利益倍加は成功の捷徑也。本欄に中込次第カタログ呈す（ハガキで）

東京市神田區猿樂町二四
中央家禽會

最新刊

東京府立園藝學校長 農學士山本正英先生序
橋本墨花先生著

家庭園藝

〔文章は平易に二百十餘圖の挿畫、定價一圓八十錢、送料十錢〕本書は家庭園藝に唯一の……初心の人にもわかるやう……凡ゆる仕事を指導して……

東京神田錦町一ノ一
振替東京三八二七番
六合館・文祥堂

井上十吉先生畢生の大業たる英語の汎辭典網愈茲に完成す

井上 和英中辭典

最新刊

◆ＨＢ式製版印刷鮮明◆
◆縱五寸・横二寸四分◆
◆紙數九百六十餘頁◆

定價金貳圓八拾錢
書留郵送料内地拾六錢

我が英學界の第一人者井上十吉先生、曩に和英大辭典を著はして斯界に多大の貢献を齎らし、其の世界的權威は遠くロンドン大學に於ても認めらるゝに至りしが、今回更に英學界多大の要望に應じ、中級用として本書を編纂せらる。

在來の此の種辭典が、殆んど單語の羅列に過ぎざるに反し、本書は凡て和文英譯の立場より吾人の日常生活に最も切實なる語句・文章・會話を豐富に採錄して應用の廣きを期し、特に新時代の要求に應ずべく努めて新語を收載したるを以て、全體より見て頗る生氣に富み、且つ清新味の豐かなるものなり。

譯語に至つては先生の最も得意とする所にして、簡明的確、雅俗各々其原意に應じて純英國風のレフアインされたる表現を以てし、片言隻語と雖も忽諸にせず、眞に日英兩國語融合の妙諦を極む。殊に初學者のため用語にそれぞれ懇切丁寧なる註釋を附したるなど、實に痒い所に手の屆く感あり、又以て先生が後進誘導の眞情を全卷に流露せるを見る。

更に卷末に附したる英文手紙の書方等の如きは英學生の最も渇望せる所の一大寶典にして、一讀直ちに實地に應用することを得べし。

斯くの如く本書は現今世に行はるゝ和英辭典中最も新しく、最も正確にして又最も完全に最も活用的なるものなり。

本書一卷は實に英學生の虎の卷といふべく、常に之を机邊に備へんか、如何なる難題と雖も立ち所に氷解して暢達の英文と化し、徒らに勞苦を用ひずして英譯の實力見る見る中に躍進するを自ら覺るべし。之を用ふること一日早からば、又他に一日の長たるを得べけん。

速かに見本に就いて篤とその內容の優秀なるを確め、直ちに最寄りの書店に趨つて一本を購求せられんことを切望す。

本書の理想的特色

一、包容語句頗る豐富、すべて現代用語を基調とし古語・廢語を一掃すると同時に努めて外來語・新造語をも採錄し各種高等學校入學試驗問題をも參酌加味せり。

二、語句の排列は合理的系統的にして且つ斬新なる編纂法により檢索極めて簡便なり。

三、語句の有する意義の分類を明にし、譯語にはそれぞれ註釋を施して語の性質を闡明せり。

四、譯語はすべて平明的確にして初學者と雖も容易に了解せられ、從つて應用の途自由自在なり。

五、成句・例文の多きこと類書に比なく而も先生獨得の洗錬されたる譯文は一切の和臭を排し、行文流麗措辭巧妙、總て活用的なり。

六、前置詞・冠詞の用法を一々明示し又主語目的語を例示して語の用法を誤るが如き虞なからしめたり。

七、卷末には不規則動詞表年號索引歷代年表度量衡換算表英文手紙の書方履歷書の書方等數十頁に渉る有用の附錄を添付す。

八、ＨＢプロセスによる印刷の頗る鮮明巧緻なるは製本の總帶至便價格の低廉と相俟て群書に冠絶す。

内容見本 往復端書にて御申込次第贈呈す
全國各地書店にあり

見よ!!! 英學界の一大偉觀

井上 和英大辭典

邦語即英語＝英語即邦語の渾融境に入るの秘書として絕大の好評を博し、遠くロンドン大學に於ては本書を指定辭書とせらる。

語數五拾萬語
縱五寸六分・横三寸
特製紙數三千頁全
定價金七圓五十錢
郵送料金二十七錢

井上 英和大辭典

現代英學界の標準的權威として無限の感化力を有する唯一の代表的辭典にして英語力を正確豐富ならしむるに缺くべからざるもの、全國各學校に於て指定辭書たるの光榮を有す。

語數貳拾萬語
縱五寸六分・横三寸
特製紙數貳千四百頁
定價金六圓五十錢
郵送料金二十七錢

井上 英和中辭典

初等英學生の爲めに特に編纂されたる現代唯一の理想的模範的辭典也。漢字振假名付挿畫又豐富、中學校、女學校學生諸子必携無二の良師友たり。

縱五寸・横二寸五分
假名振付挿畫五百
紙數壹千四百餘頁
定價金參圓五十錢
郵送料金十八錢

井上 ハンディ英和辭典

形體の最も手頃なる掌中辭典、而も內容は大辭典に匹敵し印刷鮮明、携帶至便通學の人多忙の人は常にポケットに納め隨時隨處に使用し得べし。

縱四寸三分横二寸二分
薄型總革製全一册
紙數壹千頁携帶至便
定價金貳圓八十錢
郵送料金十四錢

井上 フォネティク英和辭典

發音界の新勢力、フォネティク・サインの完全なる鍵として快適至便の辭典なり、貴下の語學及び發音は本書に依りて一大飛躍を來すなるべし。

新式三五判型特製
發音標・假名兩設付
紙數壹千貳百頁
定價金參圓五十錢
郵送料金十八錢

英學生を正大路に導く一大炬火

發行所 東京市京橋區五郎兵衞町一 株式會社 **井上辭典刊行會**
電話銀座七〇四六番 振替東京九四一〇一番

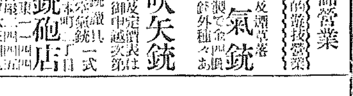

小資本手輕金儲營業
空氣銃射的營業

人形及標的（賞品）
上等製で金四圓五十錢外種々あり

新發明 **吹矢銃**
空氣銃

説明書及定價表は新聞名記入御申越次第
各國製猟銃獵具一式

合名會社 **早川銃砲店**
名古屋市西區本町二丁目
振替名古屋二一四四五
口座大阪六三四八

ピアノ・オルガン・凡て樂器はセヤマに!!

地階 地方部
一階 內外蓄音器及音樂圖書類
二階 ピアノ・オルガン
並樂器一式
三階 純日本樂器御琴
三絃、吹奏樂器
屋上庭園
市內の展望主として四季を通じ花壇の設備あり

常に確實なる商品を市價の最底値段で!!

京城本町
セヤマ樂器店
電話本局四〇〇八番
振替京城一〇七五六番

卓越せる品質 メリーミルク

▼ヴイタミンＢの抽出鈴木博士推奬
▼第二回滿洲博名譽大賞受領
▼大正十四年四月理化學研究所發表
一、メリーミルクは舶來品を凌駕す
▼全國著名なる藥品店及食品店にあり

製造元 **明治製菓株式會社**

日本少年

大評判の五月號
▼記者決死冒險 **阿世潟峠突破記**
此の外熱血冒險探偵少年小說等面白い大讀物滿載!
華宵畫伯 愈よ活躍

少女の友

大歡迎の五月號
華宵畫伯の艷麗優美な口繪挿繪を無數に滿載
▼記者詩歌行脚 **城ヶ島に遊ぶの記**
晩春少女哀愁小說大評判 長編少女小說學大讀物滿載!

幼年の友

ステキな五月號
美しい繪と面白い讀物
幼稚園から小學校三、四年程度
▼特別附錄教育玩具「飛んでゆく鳩」が大評判!

日本少年・少女の友・幼年の友 四十錢
實業之日本社

京城日報

朝鮮蠶業奨勵の意義【中】

一

次ぎに朝鮮の經濟的立場から觀察が最も有望なことはすでに述べた通りであつて、大正十三年の統計において總戸數三百四十二萬三千余の中に農業、林業、牧畜、漁業等は二百七十七萬三千余を占め、その大部分は蠶業をなし得べきであることを思へば、蠶業の奨勵は最も普遍的に朝鮮を富ましめるゆゑんに外ならない。内地における養蠶戸數は大正十三年において百八十九萬戸に上り、農家總戸數五百三十六萬二千戸に對して三割五分を占め或る地方においては蠶業はもはや農家の副業といふよりは寧ろその收入の重なるものとなつてゐるが、朝鮮においてもこの程度を目標として進まねばならぬ。」

二

最後に朝鮮の蠶絲業奨勵の社會政策的意義はわれ等の最も強調せんと欲する點である。われ等は先日の本欄において、朝鮮の統治上産業政策のみに偏するは危險であることを述べたが、實際產米増殖計畫の如きは、その肥料奨勵の方面を除いては、現狀資本家的傾向の誤解を免れぬ無施設產米増殖の事業が完成し現在の耕田より二倍以上の收穫が得られるやうになれば、小作人の收入も増加する譯であり、なほ事業遂行の過程においても、その巨額の經費は主として勞働の勞銀となるべきものであるゆゑに、無產階級の懷中もあたゝかくなるはずであるが、然も五千余萬町歩の土地改良計畫中、大部分は東拓並に大地主の事業に屬し、小地主には比較的に均霑しない憾みがありさうに懸念され、また性質上普遍的なるべき肥料奨勵の如きも、やゝもすれば地主保護に傾しさうに思はれる點いのである

三

當局者はすでにこの邊を考慮しつゝあるやうだから、今日においては產米増殖計畫に資本家保護の色彩濃厚なるを咎するのは妥當でない。かつたとひ資本家的色彩があるにしても產米增殖計畫の重要なる意義を失ふものでない。これについてもわれ等の述べた如く朝鮮の如き經濟の幼稚なところにおいては何をおいても其振興をはからねばならぬ理由が多いのであるが、われ等のこゝにいひたいのは、いかに經濟の幼稚な社會にも、社會政策的方面は決して閑却してはならぬことである。然るに大正十四年度より行はれつゝある蠶繭十ケ年百萬石計畫に、少數大資本家の經營すべき事業よりも寧ろ多數農民の生活に密接なる關係をもつところの社會政策的色彩がはつきりしてゐる。何となればこの計畫は、全鮮的に多數農民の收入を増加せしめんとするものであつて、一部地方に偏せず、また資本家保護の色彩が全然ないのだから。

四

朝鮮にて蠶業をなしつゝある農

政治の要諦は民衆の生活安定
故下岡氏の遺志を踏襲して産業の開發に全力を注がん
歡迎會に於ける 湯淺總監の挨拶

官民合同の湯淺政務總監歡迎會は豫定の如く十四日午後五時から京城公會堂において開催、出席者は主催者側はもとより總督府各局長以下朝鮮軍側おもなる者、朝鮮貴族、銀行會社、實業家、新聞記者等約四百名に達し長テーブルにホワイトクロースをおほひ簡素な酒肴の用意が出來て居たが、やがて定刻となるや一同着席、宴たけなはにして主催者側代表京城商業會議所會頭渡邊定一郎氏は中央一段高き踏臺に上がりて總監歡迎の辭として歷代總監の人格識見を述べ

湯淺總監の人格識見はよく我等の知るところであるが、總監は釜山に上陸するや其の第一聲として親切を以て第一義とすと述べ、續ひて總督府に於ては下は上に親切に上は下に親切にせよと高唱し、更に總監披露宴の席上に於ては我々に對し健實に至誠を以てことに當るとの意味を述べられた。我々は此の言葉たるや故下岡總監が産業第一を叫んだものと實質は同一であると信ずる。即ち親切第一と云ふことは結局パンを與へる意味であつて、産業第一を高唱すること何等實質に於て選ぶところはないと思ひ我々は此の總監を衷心から愉快に歡迎するものであつて、これに對してはただ動的力行以て總監に報ゐんとするに過ないものである

とて歡迎の辭を結び一同總監の為に乾盃した。これに對して總監は大要左の如き挨拶を述べた。

總監挨拶

本日は私のためかくの如き盛大なる歡迎の宴を催し下さつたことを厚く感謝致します、たゞ今は主催者側から種々御丁寧なる御挨拶を頂き寔に恐縮に堪えない。私は性來極めて臆病であつてこれまでもしばしば演説は避けるやうに心掛けたもので非常に自分ながら不便を感じて居たものでありますが、これがため自分の概志を充分申し述べ得ない場合もありました。然し私の意のあるところは何とぞ御含みを願つて置きたいと思ひます。たゞ今私の先輩たる前任者について種々の

御意見 がありましたが、この先輩の人々は何れも私が範として居る方々で、私は赴任の際前任者の人々についてはおのおのその住居に教へを乞ふたのであります。不幸にして故下岡氏については幽明域を異にするためその教を乞ふことが出來なかつたのでありますが、故下岡氏け多年官界において又野にある時、私も浪人の際でありまして親しく交つた方でありますが、同氏は私の大いに敬服する人であつたのであります。然るに今回思ひがけなくも私が同氏の後をつぐことゝなりましたもので下岡氏は總督をたすけ朝鮮のために產米増殖とか、林政統一とか、治水計畫とか朝鮮の向上發展のためかつて見ない遠大なる

大計畫 を樹立しました私は此大計畫をついだのでありまして私が昨年末就任の際は既に大藏省との交渉もすみ豫算の一部が通つてゐただけで、私は此先輩の大努力に對して忠實に其計畫を執行すべき任に當つたのであります然も產米の如きは今後十二ケ年乃至十四ケ年治水の如きも今後十ケ年にわたる計畫でありその他下岡氏によつて計畫した事業は單に十五年度に止まらず長き間今後遂行に日時を要するのであります。斯様な計畫の

確立を うけた私はこの計畫に異議がないのみか、感激おく能はざるところであります。私は政治の要諦は民衆を安んずるにあると思ふ。然しこのことたるやい安くなかく至難のことでありますが、いやしくもこれは政治の總にあるものの目的として進むべきであると思ひます。しかも新附同胞のある朝鮮の如きは最もこれが必要で、下岡氏の着眼した所は私の意見と合致して居るのであります。從つてこの點に向つて忠實に遂行するのは私としての最も緊要な最も適切な任務と考へてなります。しかしてその

第一歩 においていささか不安に思つたのは豫算を通過せしむべく議會の紛糾でありました。朝鮮としては別に問題はないやうでありましたが、一般の狀態からしてそこに幾分の不安があつたのであります。然し無事に議會も終り朝鮮の大計畫も幸に實現することゝなつたのは議會の同情と理解によるものでありませうが、とにかくこの結果を得たことは朝鮮のためおたがひに祝福に堪えない所であります。そこでこの喜ぶべき結果を得た以上は私共はこの大計畫を最も有効に最も適切に遂行せねばなりませんが、この實行は一段とまた至難であります。この大計畫を完成するまでには恐らく幾多の障害に出あふであらうが、それには單にわれ〳〵官吏のみではこの大事業は完成せぬのであります。即ち諸君の非常なる

御同情 と御援助と協力とにまたねばならぬことよりでありまして、特に私は前任下岡氏の如き大政治家でも手腕家でもなく、單に至誠努力以てこの事業に向つて進みたいと思ひますから何卒下岡氏以上の大なる御同情と御援助とを希望してやまないのであります。終りに臨み私が當地に參り感じたことは内地におけるより當地に來て一般の官界にゐるものの批判が峻烈であると思ひ大いに恐れをなしてゐる次第であります。内地でも勿論そうしたとはありますがこちらが一層手きびしい

批判が 多いやうに思ひますので、これはほんとに私の感じたことを率直に諸君に申上げる次第でありますが、何卒安じて施政の出來るやう御手やはらかにお願ひしたいのであります。私は内務省に入つたり出たり今回で四回でありますが、その間地方に中央に勤務して見ましてもとかく第一歩において居心地のよいところは元氣が出たやうに思はれます。何卒この元氣をださせるやうにお願ひして置きたいのであります。そのかはり私の方でも惡意を持つたり私情をさし挾むやうな遣り口は絶對避けるつもりでありますからそこは今日諸君にお契ひして置きたいと思ひます。今日斯くの如く盛大なる宴をお催し下さつたことは長く印象に殘ることと思ひこゝに厚く御禮を申上ます。とて一同

乾盃し 更に大村百藏氏等の歡迎の辭があつて午後六時半盛會裡に散會した

支那問題は理窟で通らぬ
金の輸出解禁は當分駄目 若槻首相談

【東京電話】若槻首相は伊勢大廟伏見桃山御陵の參拜並に大阪における大會出席のため十四日午前八時四十分東京驛發西下した、車中記者に對して語る

内閣改造に關し專任内相を置くかどうかについては政府としては相當考へを持つてゐるが此處で發表の限りでない、鐵相の辭任問題は鐵相の意中にあることで鐵相に聞いて貰ひたい、第二次行政財政の整理は既に第一次に於て一段落がついてゐるから歲入歲出を減少してまでこれを斷行しようとは思はぬ、然し差等税、その他不備の點を改正したいと思つてゐる、又關税改正についても今後不完分の點があればそれを改正することになるかも知れぬ、勞働組合法は政府に於て五十一議會に提出したものが最も完全なものと思つてゐるから次の議會にも提出する考へである、金の解禁についてもいろ〳〵の議論があるけれども其後爲替相場も四十六弗以上に恢復して來てゐるのであるから完全に正貨の同復するまでは解禁は出來ないと思つてゐる、支那の問題については段祺瑞氏が失脚したら列國に承認せらるゝ政府が出來上る迄は關税會議等は當然中止せらるゝ理窟ではあるが何にしろ支那のことは理窟では通らないのであるから殆んど豫測は出來ない、地方の政黨大會は各派の意見を發表するものであるから非常に盛會なものであるが今回大阪の憲政會大會に於ける自分の演説は何ら新らしいことはない唯議會に於ける施政方針演説の一節を繰返して述べる位のものである

奉軍は飽迄國軍を討伐
呉、張の諒解成立

【奉天十四日發電】新民府の來電によれば國民軍の北京撤退は近きにあり依つて張作霖および呉佩孚の入京後に於ける兩者時局の收拾につき、呉張會見したるものでその結果大體左の如く決定した由である

張作霖は呉佩孚と入京するも呉氏とは法統回復にて相容れざるべく此點を張氏と諒解ある靳雲鶚及その弟靳雲鵬をして呉佩孚と北京の緩衝地帶たらしめると共に北京の治安維持にあたらせ張作霖は年來の素志に基き徹底的に國民軍を討伐して支那將來の禍根を除かんとするにあり卽ち奉天軍は北京に入るも呉氏を止めずして更に國民軍を追擊しこれを全滅せしめんとするものである

鹿は全く孤立無援
聯合軍南苑に迫る

【北京十四日發電】國民軍鹿鍾麟のクーデターは外交團にも非常に評判惡く一方呉佩孚の入城は絶望となつたので鹿はこの處全く孤立無援の窮に陷つた一方聯合軍はこれに乘じ十二日來南苑に迫り猛烈な攻撃を開始して居るが形勢かくの如くであるから目下軟禁中の段執政は遠からず復活すべしと一般に觀測されて居る

臨時政府
天津に組織計畫

【天津十四日發電】公民巷で安福派策士連は形勢の推移により段祺瑞を推し立て天津に落ちのび臨時政府を組織して天下に號令せんと畫策中である

湖北軍
長辛店占領

【東京電報】新豐鎭の湖北軍は十二日夜完全に北京西南の長辛店を占領して奉軍は通州南方の白河の渡渉は完了したるも通州より東は白河が三つに分れ中二つを渡河したるが他の一つは目下渡渉に努めてゐる

張作相
錦州に向ふ

【奉天十四日發電】張作相は十三日午後十時の特別列車で錦州に向つた

外務新豫算
海外發展に重きをおく

【東京電報】外務省は本年度豫算においては海外進出發展のため擴張移民調査等の經費を要求したが明年度においては主として通商政策に重きを置き通商上の具體的發展に相當調査をなしかつ當業者指導のため新發展地バルカン方面殊にスタンブール、スミルナ等に商務官および領事館設置の經費等を要求する意向で目下協議中である

東京商議會頭
阪谷男斷る

【東京電報】東京商業會議所會頭に推薦されて居る阪谷男は十四日指田現會頭以下八名の交渉員と第三回の會見をなし指田氏は頻に出馬を懇請したが男はキッパリと受諾を拒絶した

定期叙位

【東京電報】男爵山根武亮氏以下六百七十九名に對し十五日附定期叙位の御沙汰があつた

米國の禁酒法
上院で反對熱高調

【ナウエン無電十三日放送】米國上院禁酒法反對討議は高調に達し十二日は七十五名の婦人連押し寄せわれ等婦人とその夫子供、親戚その他の飲むべき酒類に保護を與へよと要求した又ニューヨーク州内一般投票は少量のアルコールを含むブドー酒及びビールを許すべしとなす者が大多數を占めてゐる

水野鈴木兩氏 政友に正式入黨
田中總裁等の紹介で

【東京電報】近く外遊の途につく水野錬太郎氏は十五日正式に政友會に入黨する模樣であるが同時に鈴木喜三郎氏も入黨することゝなつた、因に紹介者は田中總裁と村野顧問である

國際航空會議へ出席の田中舘博士
委員六名の一行と共に 朝鮮經由北行

【釜山特電】パリーにおいて十五日から開催される國際航空會議に列席すべき日本代表田中舘愛橘博士は一行の委員六名と共に十四日朝釜山通過北行したが車中において博士は語る

今回の會議は日本が司會者で約十日間の豫定である、航空條約の國際的調印は既に大正八年成立施行規則の大要は大體に決定して居るのであるが實行上の細目が出來上つて居ないので夫れを決定するのである、細目協議は航空に際しては極めて大切なるので其の内容は一口には言へない今度の會議に提案される議案は總て廿六件で日本からは二案を出す豫定であるが外國に於ける航空中故障原因調査及び飛行者の資格問題等が主なる問題である、決定しても之れが修正の爲め會議は將來繼續される事であらう因に博士は會議終了後渡英し暫く滯在する豫定だと

チエッコ内閣
超然内閣出現か

【ナウエン無電十三日放送】プラーグの電報によるとチエルニー氏を首相とするチエッコ内閣は近く總辭職し超然内閣の出現を見るであらうと

京南鐵社債
募集條件

【東京電報】京南鐵道社債募集の件は總督府の認可を得た上、朝鮮殖産銀行引受け左記條件で六月發行に内定した

一、發行額四百萬圓 一、利率八分 一、發行價格百圓に付き百圓 一、擔保物件鐵道財團 一、償還期限五ヶ年間に定額償還

功名を急いでも警官は出世せぬ
沒我の境地で働け 三矢警務局長の主張

三矢警務局長は警務局課長や大城の警察部長などに常に自己の持論を說いて居るが、その主張するところをきくと『よく警察官は自己の

功名 を急ぎ、それによつて自己の立場を上司に認めて貰はんとする傾向がある。從つて國家のために沒我に入つて健實に自分の仕事を進めて行くといふ警察官は稀のやうであるが徒らに功名を急いだり焦つたりして見たところが、人にずぬけて身の

榮達 が許されるものではない。巡査には巡査部長があり警部があり、夫等の人が功名を急いでも急がぬでも技倆は技倆として認めてをり、警察部長や課長は常に自分が長い目で見て居るのであるから單に功名のみを急ぐことはよろしくない。總て

沒我 の境地にあつて仕事を進めてこそ初めて全般的に警務の功績があがるものであるからこの點を各警察官は充分心がけて貰ひたいのである。これはひとり警察官のみならず總てにおいて最も肝要なことだと自分は思つて居る

素晴しい大航空船
米國が建造

【ナウエン無電放送】米國下院が可決した二千二百萬の大飛行機二隻の大航空船建造費はほう大なものであるが右飛行船はさきに遭難したシェンドア號の三倍半の大きさを有するものであると

訪日飛行大尉
救助さる

【バグダット十三日發電】日本訪問飛行の途次カイロより當地に至る間に行方不明となつたスペイン飛行家エステブエツ大尉はアムマン東方二百マイルの地點で發見救助された

正金建値引上

【東京電報】正金銀行爲替建値は十四日俄然一躍しベルを引上げ又々ドルに對し二分一方引上げの結果對米四十六ドル二分一となり市場相場と同一値を示し對英も四分一引上げの一志十片十六分の十五にて四ポイント方引上げを斷行した右は市場相場のつり上げを緩和して均衡を保たしむる爲である。

三月流通紙幣

【東京電報】大藏省調査、十五年三月末紙幣および銀行券流通額は合計十四億八百七十四萬六千百二十圓にて前月末に比し千七百七十萬廿四圓五十錢の減少なり此の小額紙幣千六百五十九萬九千八十五圓日銀兌換券十二億五千三百廿八萬一千六百六十六圓朝鮮銀行券九千二百廿六萬二千圓臺灣銀行券四千六百六十萬三千二百四十一圓である

往復飛行成功

【ボルドー十三日發電】ベルジウムと同國領コンゴー間の往復飛行に成功したベルジウム飛行機は十三日熱狂裡にブラッセルに歸着しアルベルト陛下もこれを出迎へられた

希臘叛亂の首魁死刑宣告

【アテネ十三日發電】去る八日ギリシャ軍隊を煽動してカラブールヌに反亂を勃發せしめた首魁者として逮捕されたザヴエラス大佐以下は本日特別軍法會議に附せられ同大佐およびカラコフア少佐は死刑の宣告を受け他の七名は禁錮に處せられた

京南臨時總會
重役一任に決定

【東京電報】京南鐵道臨時總會は十四日午前十時より鐵道協會に開催社債四百萬圓募集の件および二百萬圓借入金をなすの件を附議の結果重役一任に決定した

家畜の講演

帝大農學部教授増井博士の『生殖腺の内分泌並に性の決定と第二次性の分化について』と題する講演と吉田雄次郎氏『豚の雌雄鑑別法について』と題する兩氏の講演會は既報の通り十四日午後七時から朝鮮畜産協會主催のもとに本社來賓室で開催されたが定刻前から聽衆續々押し寄せ數百名に達した來聽者は畜産並に家畜飼養に趣味を有する同好者多く頗る熱心に聽取する所があつた

人事消息

▲井上主計氏（專賣事業課長）▲中島鎧之氏（全州專賣支局長）▲大谷正之助氏（大邱專賣支局長）何れも本月廿日より五日間開催の内地々方專賣局長會議に列席の爲十六日夜東上

茶ばなし

朝鮮で今年ほど思ひ出の多い年は少い▲まづ第一に朝鮮米增殖計畫が實現し、メートル法が今年からの實施になり、山林局が新設され、農會令、畜產組合令が生まれ▲更に多年の懸案としては緣故林の無償讓渡が實現し、久しく當局を惱ました宮三面事件も無事に圓滿なる解決を見た▲これに續いては官營機關の方針を樹立する新聞紙法も近く改正されんとし▲又總督府新廳舍の竣工もその一ツ▲これと共に京城驛も本年度を以て落成し同時に京城に科學館の生れるとも思ひ出の一つであり▲この外にもまだ一ツ大きな思ひ出の種となるは我國の最高學府たる京城帝國大學の開校であつて何れもみな聞き捨にならぬ重要なる問題である▲まだこの先突發の事件としては如何なる問題が生れて來ぬとも逆睹しがたいが▲しかも何れも朝鮮統治の進歩を示し明け行く朝鮮の力強さを物語るものであることは一層喜ぶべきである。

京日案内

看護婦募集 一、内地人看護婦 一名 但し年齢二十歳以上三十五歳未滿の者に限る月給四十五圓以上支給、宿舍、薪炭、水道、電燈を給す
右募集す 志望者は至急當院に履歷書提出ありたし 平壤賑町醫院

此欄活字十五字詰五行一回壹圓五十錢 [illegible] 料金ハ前納ノ事

賃貸 本町二丁目通り目拔きの場所 御光來あり度し [illegible] 電話本局一一二六五番 [illegible]

十圓 ポインター牡ジョン十月所在不明御知らせの方に十圓呈す [illegible] 旭町二ノ四二 サトウ

採用 工場監督一名 内地人四十五歳迄 給料面談 保證人を要す 毎日午後五時より [illegible] 黄金町三丁目 西尾印刷所

代診 並に看護婦入用 京城櫻井町 池上醫院 電本二一七一番

書生 内地人十五歳以上廿歳以下身體強健なる者 市内に確實なる保證人を要す 朝倉法律事務所

株券 株券公債物件買入賣却 [illegible] 御相談申上候

金融 京城明治町一（東拓横通り）電話二一四〇〇番 竹下金融部

公債 及債券高價買入 [illegible] 佐野商店

恩給 [illegible]

毛皮 鳥獸剝製 ナメシ並に仕立 [illegible] 電本二〇六五

古本 高價買入 [illegible] 電話本局三一九五番

綿打 直しは電氣打に限る [illegible] 岡崎町八 井上製綿所

ラヂオ は日獨 良い品を安く差し上げます [illegible]

社員 男女を問はず [illegible]

牛乳 [illegible] 平山牧場

賣却 [illegible]

手紙百般 誰にもわかる
頗大好評
最新手紙新百科大辭典

▲本書は著者が多年苦心完成せる日本一の大名著にして他に類のない [illegible] ▲今スグ御註文の方に限り特價金貳圓 ▲萬年筆一本無代 [illegible]
新興社特賣部

五千圓のひろい物
勸業及復興貯蓄債券で五千圓以下の割增金に當籤したのを知らずに取らぬ金が數百萬圓あります [illegible]
日本債券月報社

小切手無效廣告
左記小切手盜難ニ罹リ候ニ付御今無效ニ有之候也
大正十五年四月十四日
京城本町一丁目 合資會社 山岸天佑堂

振出人名	額面	振出月日	番號	支拂銀行
[illegible]	[illegible]	[illegible]	[illegible]	[illegible]
[illegible]	[illegible]	四月十日	[illegible]	十八銀行新龍山支店
[illegible]	[illegible]	四月九日	[illegible]	第一銀行南大門支店
[illegible]	[illegible]	四月十日	[illegible]	安田銀行支店
[illegible]	[illegible]	同	[illegible]	第一銀行京城支店

郊外理想住宅地分讓
四月一日より
名稱 清水園
位置 京城府清水町 [illegible] 府內第一の好地なり。
設備 公園、上水道、電燈、電車、自動車道路其他文化的設備あり。
分讓價格 坪當價四圓より拾參圓五拾錢まで。
詳細は當社又は [illegible] に御尋ね乞ふ
京城府南大門通五丁目四番地
朝鮮土地經營株式會社
電話本局 一二一九 二七九六番

大阪女子高等齒科醫學校
生徒募集 ▲願書受付四月廿日限 ▲入學試驗四月廿五日 ▲募集人員百五十名 ▲入學資格高等女學校卒業又ハ同資格者 ▲規則書呈ス
校舍 大阪市東成區今福町警察署前 五月新築落成
（事務所）大阪市北區中之島七丁目二番地 電話土佐堀一四八三

日立モートル
日立製作所特約店
朝鮮總代理店 [illegible]
河村商會
電話 [illegible]

第一審の判決 元力士が山林賣買で

【長野電報】長野縣下伊那郡上郷村において山林賣買事件にからま……力士東京府下中野町高井三郎および同町藤屋伊助の兩名が某署の公職を辭して上郷村助役白木……上郷村の有力者をはじめ神戸鈴木商店大阪選出貴族院議員森平兵衛氏等あるといふ

……は十四日午後三時廿分田園グラウンドに舉行されたが烈風のためノーランのまゝ六回で中止となつた

提出案七項

十五日午前十時から朝鮮ホテルに開會する……

三、火災警防並に豫知に關する件
四、公園愛護に關する件
共同墓地の設備利用方周知の件
……に關する件

逃走した 強盜犯

……に押入り物品を强奪した上……木棍棒をもつて信夫外數人を毆打負傷せしめた……

……十日楊平郡江上面松亭里で逮捕された

……たが强盜の目的を達せずして逃走した……

人參と豆の蛋白は 腎臟病のくすり

稻田博士の令弟は腎臟病專攻の學者

王殿下を拜診した岩井博士話

李王殿下の御病氣は稻田博士の御進言によつて豆と人參のソツプを御取りになりメキ／＼御病勢を回復しつゝあるやに承はるが腎臟病の治療その他について總督府醫院內科部長の岩井博士を訪ふと、博士はたびく

王殿下 を拜診した同氏から稻田博士の弟さんは昨年まで總督府醫院にあつて腎臟病には特に深い研究を重ね食餌療法として腎臟炎と人參について一昨年のふゆこうかんな發表をなし朝鮮醫學界のため貢獻した事もあつたが、今は岡山醫大教授に榮轉し專攻にも等しき

腎臟病 につき王殿下御拜診さへ承はれないが奇しくもその實兄に當たる稻田博士が主治醫として拜診し奉つてゐるのも恐れ多い話だが何かの因緣だと前提して語る『腎臟病には腎臟系統をおかされるものと、腎臟上皮細胞をおかされるものと、腎臟血管をおかされるものゝ三種に大別する事が出來る、その他に萎縮腎臟病がある、これは前記の血管をおかされた場合と上皮細胞をおかされた場合から來ることが多い、李王殿下の

御不例 はこの萎縮腎臟病の様に拜診する、元來腎臟病は病氣に重荷をかけぬ様、攝護することが必要である、それには第一食物の注意が大事で刺戟性の食物や、肉の蛋白は避けなければならぬ、豆などに含有されてゐる植物の蛋白はよい又人參は利尿の作用を助けるので腎臟病には効果がある』

王殿下御容態 お變りなし

【十四日午後五時李王職發表】李王殿下その後の御容態は午前とお變りがなく午後三時の拜診では御體溫三十六度三、御脈搏九二、御呼吸十八である

宮中の觀櫻會 廿二日新宿御苑で

【東京電報】來たる廿二日新宿御苑にて開催の恒例宮中觀櫻御會には皇后陛下、攝政宮殿下台臨、文武百官外交團其他諸陪觀議員その他千名を招待し盛大なる御催を催さるゝ事となつた

のど自慢の 美しい放送姫

內地から數名雇入る 前景氣盛んな京城放送局

JODK—京城放送局ではさきに內地三放送局觀察中であつた中村技師の歸城と相まつて觀察に着手したが出資社員募集申込みも株や半數に達し株主は毎月二圓の聽取料が無料となり一口百圓の補償出資に對し僅に一朔二分の配當になるので大人氣で近く滿株になるべく京城放送局では鮮人のアナウンサーをおき朝鮮語の放送もするが九月頃には內地から數名の女のアナウンサーを雇ひ入れることとなつて、內地でアナウンサーが女優以上にはなやかな生活をしてゐるのに刺激された京城における藝自慢の天狗連は放送者に擬れてゐるものが少くない。

橿原神宮 擴張工事竣工

奈良縣畝傍の橿原神宮廳では來たる十八日擴張事業竣成の奉告祭を執行するが全國各地からの獻金六十五萬余圓の外に朝鮮よりの獻金は一萬四千百四十九圓に達してゐる擴張事業の主なるものは玉垣、御正門、透塀、神樂殿、大鳥居、社務所、勅使館、饌舍、參籠所、神符授與所、御寶庫、神饌所、祭器庫、手水舍等であつて大正三年以來漸次着工竣成しこの十八日に愈々事業竣成の奉告祭を執行することになつたものである

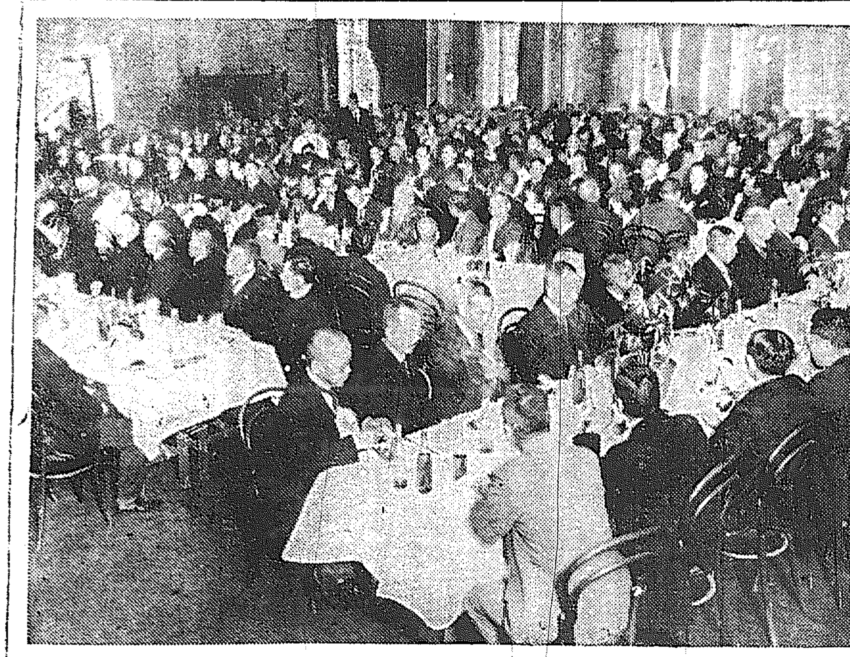

湯淺政務總監歡迎會（きのふ公會堂で）

衡平社大會 三週年を期して

來る四月廿五日は衡平社創立第三週年に相當するので廿四日京城府內侍天教堂において全鮮定期大會を舉行し廿五日三週年記念祝賀會を開催するはずであるが參會者五百名に達する見込で相當諸種の問題を提起するものとみられてゐる

交通宣傳の 電氣塔 府廳前に建設

朝鮮交通協會では常に交通事故の防止宣傳に努力してゐるが今十五日より開催の菓子品評會および朝鮮博の開期中を利用して府廳前に電氣應用の高さ三十余尺幅六尺にわたる一大宣傳塔を建設し大いに交通宣傳をなす由

警察官の本社見學

府內光化門通り警察官講習所で講習中の第七期本科生（各道選出の巡査部長および警部補）五十名は十四日午後二時半同講習所の中原教授に引率されて本社見學社內の各室を詳細に見學後樓上露臺において記念撮影をした

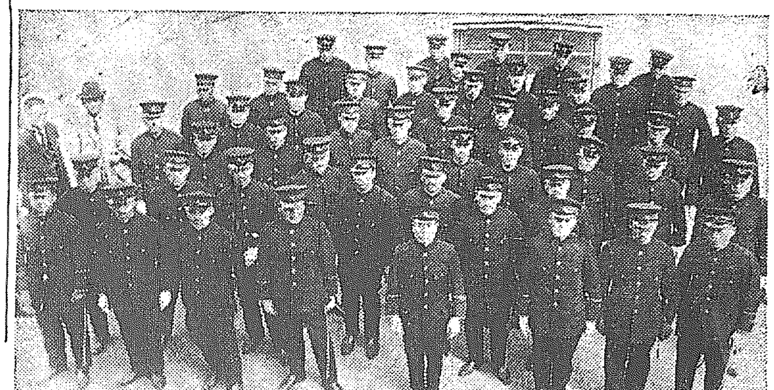

庭球巡回コーチ

角一ゴム會社顧問 鳥山選手

明大出身の大選手として我が庭球界に雄飛して居る鳥山臣夫氏は今回本社の招聘によつて來鮮し各地に於て巡回コーチを行ひます。氏は明大在學中五百六十餘戰して僅かに九敗しその後數年間に二敗の記錄を有せるのみ。現在は硬球に轉じて居ますが、其勝率に於て日本第一と稱し得るでせう。氏今回の來鮮は半島の庭球界硬軟兩方面に多大の刺戟と進歩を促すことを信じます

コーチ日割

四月廿二日（釜山）
同廿三日（大邱）
同廿四日（大田）
同廿五日（群山）
同廿六日（京城）
同廿七日（京城）
同廿八日（仁川）
同廿九日（平壤）
同卅日（新義州）

主催 京城日報社 每日申報社

兒童愛護の 講習會を開く

母性のために兒童協會が 廿一日より來青閣で

凡ゆるものを超越して一切の衆生が眞心に結ばれるそこに初めて新鮮の生活が意識づけられるといふ念願のもとに創設された朝鮮兒童協會はさきに同會大綱のパンフレット一萬五千冊を鮮內各地に配布して主旨の徹底を期し年來の宿願を廣く周知せしめ常に兒童王國建設、兒童愛護の思想普及の第一線に不斷の活動を續けてゐたが今や同會の會員胸章も制定され、機關誌『兒童愛護』の創刊を見るに至つたので今後は專ら實行運動を開始することゝなりその第一回の事業として來たる四月廿一日より向ふ三日間連日午後零時半より同三時まで本社來青閣において同會主催京城府教育會、京城府、本社後援のもとに一般家庭のため『兒童愛護講習會』を開催し聽講無料で公開することとなつた、同講習會は特に內鮮婦人に限り定員三百名とし聽講希望者は來たる十九日までに往復ハガキへ住所氏名明記の上本社來青閣部へ申し込まれ次第會員證講券をお送りすることゝなつてゐる、因に講習日程および演題講師は社告の通りである

海員聯盟會長 少女に暴行す

一流の勞働運動家が 變態性慾に誘はれて

【大阪電報】神戸に本部を有する日本海員聯盟會長濱田國太郎（五〇）は過般來大阪に支部を設置する爲大阪に至り北區玉川町三の二森岡藤方に止宿中去る三月卅日午後四時頃家政婦西村政市長女チヨ（一七）を捕へ暴行を加へ局部に裂傷を負はせ淋性の淋毒を傳染せしめた事實暴露し曾根崎署に拘引された、同人は長野縣に生まれ海軍兵役除隊後厭世生活を送り後海員聯盟の會長に推されかどの勞働運動者を以て任じてゐたが獨身生活より變態性慾となりこの暴行におよんだものである

厭世自殺

【大邱電報】市內東雲町居住の本籍長野縣下伊那郡上鄕村原ツメ（二〇）は十二日午後十一時頃達城公園の界泉水を多量にえん下し苦悶中を發見され松本病院に送り手當を加へたが十三日午前四時絶命した原因はヒステリーの結果厭世自殺した者だと

皇恩に感じ 過去を嘆く朴烈

「社會にすまぬ」と 絕食を企つ

【東京電報】朴烈事件の證人として、朝鮮刑務所より護送された金翰と未決監の中で同居してゐた某は十日出獄して十一日布施辰治辯護士を訪ひ朴烈の近況について語つたが『朴は無期徒刑の減刑をいひ渡され、聖大なる天恩を知ると同時に顧れる過去の罪惡を悔ひ、非常に惱んでゐたが六日朝より食を斷ち自己の社會に對する罪を償はんとしてゐる』と語つたが布施氏は『聖命に浴した彼の生命に關する重大事であると、非常に憂慮したところ局長は『朴の所在はいふ譯には行かぬ〇〇は二度體の具合で〇〇したことがあつたかも知れぬが當局に報告する程度のものでない』と語つた朴は七日朝秘密に千葉刑務所に送られ（既報小菅とせしは誤り）種々とその不心得をさとされてゐるなほ文子については何も聞かなかつたが多分（健康とあつたのは誤傳らしい）の刑務所へ送られたものだらうと布施氏は語つてゐた

高級自動車 ハイヤー（時間貸） 驚く程安い タクシー（メーター附） 京城自動車 電本 二一〇四〇 四四七〇

倭城臺の春を彩る 甘いお菓子の山

愈よけふ蓋ける

京城ではじめて、全國では第六回目の全國菓子飴品評會は十五日からふたをあけた、總督府の裏陳列館は都にもお化粧をこらして品評會場にふさはしい飾りを見せてゐる、出品點數は

五千點 で陳列にお菓子が山のやうに積まれてあり甘黨が見れば垂涎三千丈ものである、本府が特設した陳列館は二千圓の經費でつくつたもので、朝鮮菓子の業者の陳列も子職業が羅列してあり、普通の人が見ても好い參考になる、陳列館は十五日の正午から十六日からは午前九時から午後六時まで入場させるので

倭城臺 は空前の賑はひを呈することになるであらう、開會式は十七日午前十時に館內で行ひ、總督總監の來臨を乞ひ盛大に舉行するはずであり、廿五日は館內で午後二時から全國菓子商組合の總會を催すことになつてゐる、この品評會の見物と總會の出席がてら內地から

菓子商 がぞく／＼來城することになり十六日夜、十七日朝も團體で來城するので京城の春はにぎやかにあけて行く譯である

鐵道公園の 天滿祭 水難拂ひに 盛大に舉行

鮮鐵從業員一萬四千名の守護神とされてゐる龍山鐵道公園に祭祀してある天滿宮の春季例祭は四月廿五日午前十時から富田祭典委員長司祭の下に舉行される事になつてゐる、今年は昨年水害などで非常に從業員一同が災難に遭遇したので斯かる事のない様にと最も盛大に祭典を舉行し余興なども大弓、相撲、煙火、鮮銀生花陳列など花々しく催す事になつてゐる

筒井の近藤勇

初日以來好評を博して居る京城座出演中の筒井一黨は十五日からの第三回のかはりは第一『粟末快傑』『近藤勇』七幕、第二『開城前の大石內藏助』三場であるが、何れも筒井十八番の出しものである。

全鮮女子スポーツの 血を湧す庭球戰

新綠いろはゆる五月十六日舉行 新ルールを採用

ボールの音のなつかしまれる時、ラケツトを握る心地よさを味ふシーズンは來た、本年度の我社運動競技の皮切りである第二回全鮮女子庭球大會も目睫に迫つて陽光麗らかな五月十六日に新裝をこらした京城グラウンドで舉行されるのである。しかしルールについては昨秋明治神宮競技大會であらたに庭球規則に

改正を 加へてはえある競技が舉行されたのであるが、このルールの採用には幾多の議論が行はれてゐる、本社はこれについて、確たる態度を決したく、市內の各女學校運動部代表者と、體育協會の諸關係者、宮田保爾氏等に會合を乞ひ協議した結果、こん度の第二回女子選手權大會においては左の如き

程度に 採用する事に決定した

一、ネツトの高さは、從前は三尺三寸五分であつたが、三尺五寸に改正
二、ボールの重量は從來七匁五分であつたが八匁五分乃至八匁八分に改正
三、コートのラインは左の如く規定す
（イ）アウトライン、
サイドライン、 二十三米七七
ベースライン、 十米九七
（ロ）インライン、
ハーフコートライン、 十二米八〇
サーヴイスサイドライン 十二米八〇・
サーヴイスライン 八米二三
四、點の計算法は、從來は、失點を計算してゐたが今後は、得點を計算する事にした、例之、
一方のみが一點を得たる場合 ワンゼロ、又はゼロワン
雙方一點宛を得たる場合 ワンオール
一方が二點を得他が一點を得たる場合 ツーワン、又はワンツー
デウースの後一方が一點を得たる場合 アドヴアンテーヂ、サーバー又はアドヴアンテーヂレシーバー
五、ネツトを越せるボールをヴオレーした爲め、ラケツト又は身體の一部がネツトにふれずしてオーバーした時は有効とす。
六、ドロンゲーム、即ち、天候其他の事由により審判が競技の延期を宣告せる場合には、其の時のスコアーは有効とし、試合再開の時は其儘續行し試合を終るべきものとす
七、他は從前のルールを變更せず

即ち本年の全鮮女子庭球選手權大會はこのルールで舉行する事に決定した、この大會は、昨年第一回を開催して各方面のスポーツマンを刺戟して女子庭球界に、大きなショツクを與へたが

女學生 と同既されてゐないだけに、一般婦人間に興味をもつて迎へられてゐるのではあるまいか出場選手も一層力戰を期してゐられることゝ思ふなほ場內の整理上本年も一般男子の入場は謝絶ならお斷りすることになつてゐる

參加申込 五月五日まで

申し込み期日は、五月五日までゝあるから昨年參加の選手諸嬢はもとより新しく光る選手の出現を希つてやまない、追つて出場その他大會に關する一切の御申出、御質問は、本社運動部あてにされたい

映寫幕

天一坊（十五日から當金館上映）聯合映畫協會特作で市川猿之助が天一坊と伊賀之亮の兩役を勤め市川八百藏市川小太夫澤村源十郎等の花形に岡島艶子、マキノ輝子が加はつて居るマキノ省三の指揮、衣笠の監督で協會最近の大作である。▲人情活劇『懷しのニューヨーク』全十一卷、ゴールドウヰン社の大作で內地で大いに持てた映畫▲マキノ作品喜劇『およしなさい人の噂は』全五卷中根龍太郎監督主演。

西洋剃刀 バリカン 安全剃刀 其他理髮用具一切 製造卸
東京市淺草區新福井町五番地 中村富雄商店 電話淺草二一〇二番 振替東京四八五番

慢性胃腸病に デブスー氏錠 今晚のんで明朝の 容体に御注意
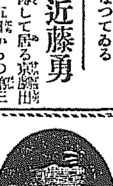
各地知名藥店にあり

京城本町 ＜みのや 信用第一 電本1462 3935

春向事務服特賣

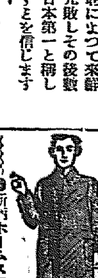
新柄ホームスパン製 特品朱子 上等朱子 紺サージ 洋服用カルパー 和服用 の三種
▲市內は御一報次第見本持參 ▲市外は御注文の節は御見計ひ御送り ▲不向の品はお取替致します
京城本町一丁目五十番地 高野事務服專門店 電話本局二六二〇 振替京城四〇一六

品質優良 ぬいめなし蚊張 志き島枕蚊張 各種仕立蚊張 吉印のかや 廣巾蚊張地 地球美人印 龜甲紗
各地最寄の呉服店・雜貨店にあり
大阪 吉園製造元

鎭海豆
朝鮮第一ノ賣行キ宜キ、年産額五百萬斤〇美味ニシテ經濟的ナル、幾月貯フルモイタマヌ、一度ロニスレバ忘レラレヌ
（見本入用ノ方ハ御送附申上候）
鎭海豆製造本舖 鎭海橘通 相川商店 振替京城七三〇五番

內服用 黴毒治療豫防新藥 サルヴオスン
（化學名 パラオキシアセチールアミノフェニールアルシン酸）
一、本劑ハ「サルヴルサン」ヲ改良シ內服ニ適セシメタル化合物ニシテ約二七％ノ砒素ヲ含有シ、治効力「サルヴルサン」ニ比肩シ水銀劑ニ遙ニ優ルト稱セラル
一、最近ノ實驗報告（實驗醫報第百卅五號）ニヨレバ本劑ハ使用法簡易ニシテ確實ナル注射劑ニ劣ラズ サルヴルサンニ優ルト稱セラル
一、本劑ハ又小量ノ內服ニヨリテ豫防ノ目的ヲ達スト稱セラル
一、內服藥ナルヲ以テ虛弱者婦人小兒ニモ服用自在ニシテ而カモ忌ムベキ副作用ナシ切ニ臨床醫家ノ御試用ヲ望ム
包裝 末 一〇瓦入 二五瓦入 錠 三〇錠入
東京市外下目黑一七〇 製造元 萬有製藥株式會社 大阪・名古屋
東京市神田區淡路町一ノ一 發賣元 株式會社後藤風雲堂 支店 大阪東區道修町 出張所 京城・大連
文獻贈呈 各地有名藥店ニアリ

愛別の十字路

山中峯太郎作　細木原青起畫

【十二】

孤獨

「それで、欣二郎君。君にお願ひしたいのだが。」

若へ深い表情になつた英作が欣二郎の方を振向いた。

「はあ。」

かれは身まで耳を傾けた。

「これを一人で、大阪へ今から、やるのも、何だから、君に御苦勞だが、一緒に行つて貰ひたいと思ふのだ。會社の方は、その間、休んでいゝから。」

「……」

欣二郎は苦しげに瞬きした。

「どうだね？」

前に女中が持つてきた『旅行案内』を、英作は欣二郎の方へ投げ出しながら、

「まだ夜行があるはずだ。ちよつと時間を見てくれ給へ。」

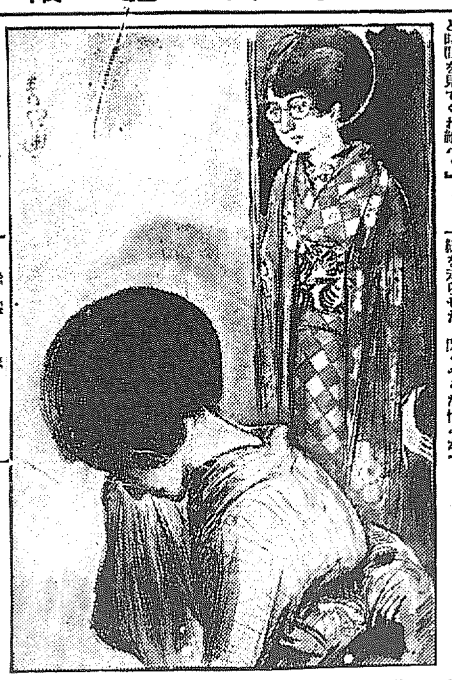

「はあ。……ですが、」

欣二郎は口ごもつた。

——あの應接室！昨日の朝、あの互ひに燃えた視線のうなづき、——今夜、のろふべき接觸の影！長椅子の上に崩れてゐたけがれある後姿！この澄子と鈴木——

かれは胸をかきむしりたいほどの苦悶に襲はれて、今さきまで自分の部屋の中を、獨であるき廻つてゐたのだつた。

——今夜、あの影を、（あの後姿を見なかつたら、それこそ、この澄子の涙を、おれが何として見すて得よう！……だが、おれは初めから裏切られてゐたのだ。最初から欺かれて、——

「どうしたのだ？何か都合がわるいのかね？」

英作は、膝の上の『旅行案内』を見ながら、不思議さうに尋ねた。

「會社の仕事が、少し手離せませんので、……」

「それは、林田君が代つてやるやうに、私からいつておくから、心配はいらない。」

「カアドの整理が、少し面倒になつてゐまして、支店から大分に催促が來てゐますし、……」

欣二郎の後の障子が、不意に開いて、保子が、すつと入つて來た。直に欣二郎の横にすわると、

「あなた！欣二郎さんが行きたくないといふものを、無理に會社の用事まで休んで行つて貰ふんですか？いらないぢやありませんか！」

かの女は血相變へて英作を見つめた。と、俄に振向いて、

「欣二郎さん！わざ／＼澄子のお供をして大阪くんだりまで、別に好んで行きたくもありませんわねえ！」

取亂した口調になつて、はしたなく聲を高くした。

欣二郎は想はず苦笑した。

後に、保子があけたまゝにした障子の陰から、敏子のはなやかな姿が現れた。かの女は立つたまゝ、室内の異常な光景を見ると、すゝり泣いてゐる澄子の姿へ、づと眼線を走らせた。閃くやうな憎みがうす紅い顏ちらに滋れた。

「こゝへ、いらつしやい！」

保子が欣二郎の傍の座を、敏子に指さした。

「お作法がないわ。」

さういひながらも、敏子は欣二郎の横に坐つた。

「……お父樣！」

涙のうちから澄子は父を見上げた。

「うむ、何だ？」

英作の顏が暗く曇ると、いぢらしげに澄子を眺めた。

「わたくし、一人で、一人でまゐれますから、……」

涙にせかれて、澄子は聲も斷れ／＼に、咽びながらいつた。

「さうですとも！廿一にもなれば、大阪ぐらゐで、何のことがあるもんですか！」

保子は吐き出すやうに、傍から聲をかけた。

「一人で行けるなら、……好し！それなら氣をつけ、……番地はこゝにあるのだが、……汽車の中で、ボウイに頼んで、向ふへ電報を打つが好い。……私やうちからは打たないから。」

英作は一言づゝを押へつけるやうにいつた。

「……はい。」

——澄子の父から離へ、せめて一言さへも與へられないのか？危態の母へ！

さう思ふと、澄子は、身も引裂かれるやうな哀しみと新たな涙に胸をつかれた。ふるへる指に當用紙を折たゝむと、よろめくやうに立上がつた。

學藝界

◇麥の北漢山登り　興人社の主催。四月十八日（第三日曜日）午前六時までに昌慶苑正門前に集合のこと。六時二十分出發。會費不要。（辨當持參）希望者は何人でも參加できる。

◇俳人同盟會本部　雜誌『俳人』の發行所、大阪市外吉市町碓井三一松谷方へ移轉した。

◇新興詩壇社　東京市外板橋町金井窪五三に移轉した

◇澤田正二郎氏（新國劇）鹿兒島を打上げ十三日から熊本東雲劇場で開演。

◇鎌二浦鬼灯吟社　柳骨坊を迎へて（秦平樂）

鬼二百餘灯ともりを來る　秦

鶏の陸未だ眠らぬ顔もせず　柳

京日文苑

短歌　題『世』『春季雜詠』　尾上柴舟選

川柳　題『恐怖』『友』　井上剣花坊選

締切　四月十五日

注意　各題別紙五句、用紙葉書　天一圓半、地一圓、人半圓

其他各種會報歡迎（編輯局選）

京日川柳

井上剣花坊選

題『黒髪』　—（二）—

○　新義州　米の家

黒髪をさばいてじつと見つめたり

○　龍山　秋外

黒髪の長さ姉を反り身にし

○　寺洞　都留子

黒髪を見つめた姉は別に泣き

くろかみをもてあましてる病上り

○　京城　太鼓坊

ぷッつりと切て世間の沙汰も止み

○　鍾路　明水

元結の切れるを女合圖なり

○　南原　辨茶子

黒髪を繩で縛つた風呂踊り

殺し場の先づ黒髪を亂つかみ

牀の上へ髪を搖すつて沈み行く

○　安東縣　夢朗

入營の日黒髪とさようなら

○　仁川　愛子

その髪に剃髪無いと錢をとめ

ほめられてむづ／＼してる染た髪

龍山隼吟社（十八公報）

石垣の高さ見上ぐる椿かな　吼雲

自動車の停まる小坂や落椿　松雲

貝殻の庭道を光る汐干かな　一山

河よりの水一筋や汐干狩　ゆうき

落椿鐘つき堂のほとりかな　羅水

汐干より賑ひ踊る隣かな　宏堂

岩の根に届く日脚や大汐干　十八公

泥足の冷えかかりたる汐干哉　左人

磯深く夕日届かぬ汐干かな　弦月

汐干狩足痕に水の湧く慨し　草石

汐干狩たゆとふ波に向きて　草山

岩陰ふちよろ／＼水や山椿　角丸

茶畑や八十八夜の大人數　碌秋

敷際の椿に寢る目白かな　骨水

眞帆張て遠く濱邊の汐干哉　水雲

八十八夜夫婦喧嘩どの畑と　水泡

新しい出版物

年鑑俳句集　大正十五年版　高木蒼梧三浦十八公共編

最初相當の抱負を以て編纂に著手したが色々な事情から計畫に多少の指誤を來したさうな。俳壇の時事人事代表的俳人の住所録を省いた如き……けれども選句は季題味と十七字詩に拘らぬ短詩形を省き流風に偏ひ各々その特長を略ぼ普通的錄に採錄したこと、最後に俳諧名を附してゐること、俳誌執筆目錄を添付したこと、校正の嚴重なこと等の長を備へて年鑑の體裁を重んずる一方作句上の參考書たらしむべく努めてゐる。俳人の座右になくてならぬ新しい書冊（一圓九十錢東京麹町區飯田町二丁目資文堂書店發行）

◇ソカレンマレウト（四月特輯號）三宅やす子輯…三十錢東京牛込區若松町其社▲鼓（二ノ四）川柳雜誌…七錢平壤幸町二八つゞみ川柳社▲科學智識（四月）寛賢利用篇…五十錢東京日本橋區室町三共ビル別館科學智識普及會▲物價報知（四月）五十錢東京下谷區南稲荷町其社▲大觀世（四月）五十錢東京小石川區關口町能樂書院內其發行所▲天業民報（四月四日）日刊月五十錢東京下谷區櫻木町其社▲酒類淸世界（三月）三十錢東京府北豐島郡巢鴨町其社▲諺文朝鮮提會報（三月）京城貫金町二丁目朝鮮提會▲諺文靑年（四月）十五錢京城鍾路二丁目其雜誌社▲京城服卷雜誌（三月）五十錢京城楞橋町京城服告社▲日本工業要錄（二ノ二）六十錢東京麹町區有樂町一ノ四其發行所

讀者から

▲英語にたん能なるロシヤ人にしてロシヤ語を教へて下さる方を知りませんか（Y・I生）▲二日永樂町の中央卸賣所で砂糖を二斤程求めましたら卅匁も不足してをりましたこんな事では府廳の監督も行はれてをらないのでせう府民の爲に糺たつして下さい（高橋生）△中央卸賣所は公設市場ではありません（係）▲鈴木氏の御困りの家畜のシラミは當牧場飼養牛にも發生して困つて居ましたが府内太平通二丁目デリス商會發賣のジョアン液を塗布したる處五六時間後にはポロ／＼とごまをまく様に落ちて殆ど全部死滅しましたそして何等の弊害もありません（府内冷洞東洋牧場）▲喜樂館のまんぢう一さら（七個入）卅錢は高いぞ普通の二錢まんぢうを（IS生）▲鮮内にてアピルを發賣販賣せる處を御しらせ下さいませ（大田松浦牧場）▲細尾人蔘を至急購入致したし京城若くは京城にて信用ある店名御知らせ下されたし（Y生）

賜天覧台覧　尺八琴譜本　複音大正琴

通信教授　講義録

バイオリン　マンドリン　ハーモニカ　尺八、琴三絃

以上各別何人もスグ上達する新發明講義　詳しくは規則書進呈（郵物注意）

發行所福岡市中島町十七　大日本家庭音樂會　電話二三番三二〇

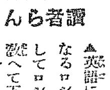

百圓進呈

商會の麻病藥主藥は治麻劑として、擬擬藥主藥は醫學内服藥として、醫藥學上最有效と確定し歐米醫科大學病院　帝國醫科大學病院　等にて賞揚愛用せらる、尚内務省衛生試驗所の封緘せる優良藥を配劑せる事を保證す、若し前述の證言に違へる事を發見せる時は分析料百圓進呈す

りん病　請合藥

麻病が女に傳染すれば、子宮病や、ヒステリーや、不妊症等に陥る。實に恐るべき病氣である。男子の麻病を完全に治療せざれば、○起不能となり、更に進んで腎臓炎其他尿毒症等になり。つても交○が完全に出來ない様になり、進んでは子宮を得られないのは勿論、腎臓炎其他尿毒症等にて、遂に一命を失はねばならぬ

麻病の診斷法

健全な者の小便は、清酒の様に澄も濁りも無い透明なものである。然るに麻病になると、小便をコップに取つて見ると、麻糸や膿球や濁潤のある事が、素人目でも能く判る。

藥効の立證法

大學病院の處方でも、大家博士の洗滌でも注射でも、麻糸、膿球、濁潤が無くならねば、藥効が無いと言うても宜い。

商會の藥を服めば服藥の翌日より、麻糸や、膿球や、濁潤が目に見えて減少する。

これが大家博士の證明よりも藥の有効なる立派な證據である

ばい毒　請合藥

よいこれは切らずに、かんそ其他梅毒に原因せる病氣ならば、服藥直に効果顯はる

あらゆる治療をなすも効なき患者は、一度專賣所にて相談あれ。

發賣元　大阪心齋橋南詰南　東京日本橋通四　有田ドラッグ

にせドラッグあり　有田ドラッグにて有田音松鑑製をお買取あれ

有田ドラッグ中部以西專賣所々在地

大阪　近畿　山陽　山陰　四國　九州　中京　北陸　朝鮮　滿洲　沖縄　臺灣　中國　米國　[illegible]

經濟欄

群山　一番五月末三四圓三〇▲三番五月末四圓三〇▲三番五月[illegible]

手口と歩み

▲京取（前場手口）金※、南、[illegible]日）南ウリ、洪莊成濟カイ四十枚イ百三十枚▲鍾新（後場手口）白井、田中、市川ウリ、南、金秀、成濟、田中カイ八十枚▲大新（後[illegible]取（後場手口）白井ウリ、成濟カイ十枚▲京取（後場歩み）三三九〇（寄）七〇　八〇（大引）

▲京取（前場歩み）三三九〇（寄）七[illegible]一本）▲鍾新一四七五〇（寄）七[illegible]

京取市況

引け跡軟弱（十四日後場）

[illegible]があり五圓九十錢久原の六十八圓九十錢鍾新の七圓十錢も力がなく稍更新が下げ過りの顔があるのみで[illegible]の新圓は一段安

▲鍾新一四七八〇（寄）六〇　〇（大引）▲久原七〇五〇（寄）六九七〇　九〇〇　八九〇〇（大引）▲東新一七五二〇（寄）三〇　四[illegible]引）▲鍾新一四七七〇（寄）八〇　九〇　八〇〇　八〇〇（大引）▲久原七一〇〇（寄）一〇〇　七〇　八〇　七〇〇〇（大引）▲東新一[illegible]

金鶴香油

現代美髪御料

美しき黒髪を増す

最高の品位　品質優良

加髪に一番よい植物性　◀煉香油▶

金鶴ポマード

金鶴化粧品・都の花石鹸

本舗　野村外吉商店

赤玉ポートワイン

止れ！　チョット右むけ左むけ……と夫は交通標語

飲め！　チョット一杯食前に赤玉……と夫は衛生强健を心懸けらるゝ方の標語

代表的國産品

ベルベット石鹸

ベルベット石鹸株式會社

當社製品の內

ハーブ洗濯石鹸　オペラ浮石鹸　アーク浮石鹸　背空（白布用）石鹸　BGI洗濯石鹸　ハンマー洗濯石鹸　スキン（消毒）石鹸

京城日報 夕刊

憲本聯立閣は不可
政府部内に蟠る強硬論

……のがあつてこれは余程重要視されつゝある
即ち政友會最近の態度は立憲治下の政黨として除崖避の點が……
……は政友會に移ることと明瞭である が之れは成るべく避けねばならぬ即ち政友會に次の天下を取らせぬ様にするためにも今日は憲本提携を固む……ものでなく……

十六年度に豫算を計上

航空法はいよ／＼大正十五年度から實施さるべき豫定であるが航空法第四十七條には朝鮮においては航空標識又は飛行場の用地に關することをうる旨を規定しありて同法實施上土地收用法、水路等の關係において內地法と……朝鮮は相互間につきこれを適用する旨規定しあるに鑑みて內地に航空法實施の曉は豫め內地とこれ……
事項四、航空機の檢査、登錄五、飛行士機關士の試驗六、航空標識及航空氣象七、航空路の施設等に着手せねばならぬので少くも……を要求すること、なるであらう

けふの値段（十四日）
一、メリケン粉　一、パン粉　同　同　一六〇　一〇六

電氣料値下げ 實施は八月一日

時の氏神となつた馬野府尹を前に 運動委員立會の上京城府協議室で

けふ武者專務の聲明

電氣料金値下げの聲明が行はれる十四日の府廳内會議室は劇的な一場面であつた、午前十一時、馬野府尹をかこんで左右に、當の京電の武者專務中屋兩重役、値下げ運動委員の後藤虎雄、鈴木外次郎、小林藤右衛門、田中半四郎、李康赫、宋達燮、田川常次郎、成松緑、高山孝行の九氏が居流れてゐる、長尾内務、高橋財務兩課長も立會の形で傍聽してをり、新聞記者十數名がせまい室に目白押してゐるのも、府會の激しい時のしづめの會合にふさはしいざはめきである

一同着席すると、武者專務が今日までの會社における事情、大橋社長の病氣の爲探各重役の意向について詳細に述べたて『八月一日に料金の改訂を行ひ値下げを斷行する』旨の聲明をなした、これについて、鈴木外次郎、高山孝行、田川常次郎、成松緑氏等から『器具損料を撤廢されたい』とか『需要者が會社に繼續をはなたぬ様な値下げをせよ』とか、『改訂の際はその以前に發表せよ』との意見が續出し、これに對して武者氏から一々答辯をして、委員一同も會社のこの聲明を諒承し終りに馬野府尹は

『電氣問題は府民の日常生活に重大な關係がある、是をこの儘推移せしむる時は如何なる事象が起るやも知れぬので調停の勞をとる事となつたが、茲に會社が大犧牲を拂つて改訂期前の値下げ斷行をする事は眞に英斷であり、又府民全般から見て喜ばしい事である、又委員が遂に會社を讓歩せしめた事は委員のお力である』

と挨拶をなし、四ケ月もめぬいた電氣料金値下げ問題はこゝに一段落を示し正午この會合が終り一同馬野府尹招待の午餐會に臨んだ

値下げ聲明の場面
府廳で卓子の正面中央は馬野府尹その前右が武者京電專務その他は運動委員、後方は新聞記者

準備の調査を 七月一杯に完了

中屋京電常務語る

一ケ月有半の旅をへてお土産をもたらした中屋常務は語る

京城を發したのは突然の事であつたので詳細な成案をもつてゐたのではなく方針の決定のために行つたのですが生憎大橋氏が病臥し、風邪が急性肺炎に變じて絶對に面會謝絶となつたので如何ともする事が出來ませんでしたそこで私は在京各重役を歴訪して種々協議をし、社長もこの頃は、快方に赴いて新聞などは讀まれるやうになつたので、重役の代表として白石取締役が社長を訪ね、こゝに重役一同の意嚮の決定を見て私が歸城した譯です、大橋氏は現在神奈川金澤町に轉地されて靜養中ですが、この問題に好意をもたれてこの決定迄に至つたのは私たちが社長に敬服してゐる處です、八月一日ときめたのは値下げには多少の整理、冗費の節約などがあり、その準備調査がゐるので七月卅一日迄に是を完了して八月一日から新しい料率としたいと言ふ譯です

期日よりも 料金が眼目

田川運動委員語る

京城の市民大會に端を發した電氣料金値下げ運動は、全鮮に波及して底止する處を知らず、各地に値下げの紛爭が行はれてゐたが、京城電氣會社がここに値下げ期日の聲明をなしたのは、これは又全鮮に多少の響きをもたらし、各地電氣會社も同樣これにならふであらうと觀測されて居るが、この會社の聲明に對して、委員の田川常次郎氏は語る

市民大會以來しばしば京電の武者專務に會つてゐるが、武者氏は、常に現在の營業狀態では値下げの餘地がない、値下げは將來の自然增收によらねばならぬと言つてゐたので、八月一日に値下げを斷行するとしても、これは吾々は不滿である、吾々の主張は、現在の京電の狀態に於て既に値下げの餘地ありと認めてゐるのである、勿論、會社が誠意を披瀝して期日の聲明をした事には敬意を表するが、期日よりも、むしろ料金のほうが眼目なのでこの料率の改訂には府民はよろしく監視されたいと思ふ」

京電の發表

京城電氣會社では十四日午後一時各新聞記者に値下げ期日の發表をなした

實行委員會に報告

今度の態度聲明

値下げ期日の聲明を聽取した値下げ運動委員は近く實行委員會を開き四十余名の實行委員にこれを報告し併せて今後の態度の決定をなす事となつたが、多數委員はこの會社の聲明に信頼して諒承する模樣である

樞府本會議

【東京電報】十四日樞府定例本會議を開き各顧問官出仕し平沼騏一郎新樞府副議長から就任挨拶があつた。」

御快癒の因は 人蔘と豆のスープ

稲田博士がお勸した

奇蹟的御平癒に就て一挿話

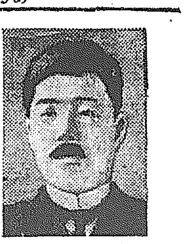

御やまひあつき李王殿下の御身については全國の民ひとしく御全快の日早からんことを祈つてゐたが、殿下はその後奇蹟的に御快方にむかはせられ、當の李王職においても喜びの色が深い、これは、最適の御手當や御靜養、又、殿下のお徳による事勿論であるが、これについてかくれた一挿話が傳へられた、それは、世子殿下のお召しで東京より隨行した稲田博士が、親しく拜診した結果、從來のお藥の處方、お手當てには些の遺憾もあらせられぬが人蔘と豆のスープを差上ぐるがよろしいと申上げたので李王職では同博士の言により、以來、御食事毎に、このスープを差上げた處、殿下にはめきめきと御快方にむかはれ、李王職でもさすがは名醫の見立てゞあると喜んでゐる、殊に十四日の發表によれば、殿下には更におよろしく、御食慾も旺盛となられ、又、このスープが頗る御嗜好にかなはせられて、召しあがられるとの事であり、沈みがちの昌徳宮内も春にふさはしい陽氣のみちて、廊下をあゆむ係員の足なみにも、自動車の軋る音にもなごやかな氣分が深い、このスープについて李王職にたずねると『それは事實です』と喜ばしげな返事であつた（寫眞稲田博士）

けふの御容體

十四日午後一時李王職發表によれば一般御症狀は昨日同樣に拜せらる御睡眠時間八時間卅分蒲取流動物九百八十五瓦體温卅六度一分乃至卅六度七分脈搏九十乃至百呼吸十七乃至廿尿量三百七十瓦白分頭著

司法官會議

恒例による司法官會議は知事會議警察部長會議を終了し五月二十日頃本府會議室で開催すると。」

製鐵業獎勵法 朝鮮にも適用

本年度の豫算卅五萬圓 四月一日から實施

大正十年法律第四十九號を以て製鐵業獎勵法が發布されたが右は當然朝鮮にも施行されるもので朝鮮にはこれまでこれによつて製鐵の獎勵が行はれて居たものであるが、今回の內地獎勵法が適用される結果當然內容に變更を來すこととなつたがその主なる點を擧げ見ると左の如くである

一、獎勵金として補助を受くべき製鐵業は一年三萬五千噸以上の製鐵能力及製鋼能力を有するものに限る

一、獎勵金は自己の工場で銑鐵から鋼材を製造するものは一噸六圓

一、自己の工場では鋼材のみを製造し銑鐵材料は他の工場のものを使用するものは一噸五圓

といふ範圍であるが從來朝鮮では銑鐵の製造又は修繕に使用する鐵材の製造工場のみに限り獎勵法により獎勵金が交附されて居た、然るに今回は銑鐵にも獎勵金を交附することに範圍が擴張され本年度に卅五萬圓の豫算が計上された、然して現にこの法律に適合するものは兼二浦三菱の製鐵所のみで、更に一トン六圓の補助を受けうる工場は內地でも釜石、輪西の製鐵工場のみである朝鮮の實施期は四月一日からである。

警察部長會議

各道警察部長會議は來たる五月十六日頃から本府會議室で三日間開催することになつた

鮮米增殖 實行協議

塚本翰長と東拓總裁の打合

【東京電報】渡邊東拓總裁は十三日午後五時首相官邸に塚本翰長を訪問し朝鮮總督府の計畫にかゝる產米增殖事業の一部を東拓において引受けたのにつき協議をなしたが東拓は五月中總會を開催するにつき種々打合せする處があつた

馬渕書記官は同十四日午前八時四十五分東京驛發にて關東州に趣いた一ケ月の豫定で關東朝鮮兩軍の經營を視察する豫定である

……西及內地に旅行中の處十五日歸城の豫定

辭令

仁川稅關長　新田唯平
東京、福岡、大阪、神戸、門司及長崎の各稅關管內へ出張を命ず
新義州稅關長　廣瀬四六郎
總督府技師　中村竹藏
同　……長三郎
東京市へ出張を命ず
慶北知事　澤田豐丈
出府を命ず（十四日附）

島田書記官 西伯利へ

ノブオシベリアスクに領事館

【釜山特電】外務省書記官島田茂氏は十四日朝釜山通過北行したいよ／＼樺太を切上げて今度ノブオシベリアスクに店開きするのだとて左の如く語る

ノブオシベリアスクは西部西伯利に於る經濟的都市であり、今度同市に領事館を新設するのである、日本の旅客の便宜上同地に領事館設置は之れ迄必要とされて居た將來日本から寫眞屋理髪屋洗濯屋を同地に引寄せて日本人街を作りたいと思つて居る日露條約締結されて一年餘になるが一向成績が上らぬとの批評は尤もだがさう手つ取り早くも行くまい道開きをした以上は自力で開發して貰ひ度いものだ

段執政は 辭職せず

胡外交總長が 外交團へ通告

【北京電報】胡外交總長は十二日夜オランダ公使館を訪ひ段執政は辭職したものでなくその不在中の國家主權は暫く國務閣員にて代行すべしとの諒解を求めた（十三日發電通）

元老は廢して 內大臣中心

準元老選定や新制度設置 園公の意中になし

【東京電報】西園寺公は重要なる國務若くは宮務に對し御下問の御沙汰を拜するいはゆる元老なるものが相ついで逝ける今日つく／＼老臣の重責を痛感し居るもの」如きも公としては寧ろ今日よりも將來この問題を如何に處理すべきやにつき非常の考慮を惹らざる模樣であるがこの問題は單に宮職その他形式的のものによつて決定するを得ざる事情があるので結局宮職上常時輔弼の重責に居る內大臣が中心となり時に臨じ場合に應じて處理する適當なる方策を講ずる外なしとの意見を持し居るといふのでおそらく今後宮職によつてこの場合に處すべき新制度を設くるとか又は特にこの問題の爲元老に準ずべき人を選定するが如き事はなきもの」如く察せられてゐる

憲兵司令官

關東朝鮮檢閱

【東京電報】松井憲兵司令官は對……

知事會議

五月十一日から

恒例による各道知事會議は來たる五月十一日から五日間本府會議室において開催することに內定した

人事消息

▲池田殖產局長　東上中十五日夜歸任
▲國友警務課長　十四日朝仁川へ
▲石原磯次郎氏　十五日夜東京へ
▲白井二十師團經理部長　十四日東京から歸任
▲小倉平壤三九旅團長　十三日夜平壤へ歸隊
▲和氣孫吉氏（中央物產專務）……

海軍鑛業部の 瓦斯大爆發

即死九名重傷六名

十三日午後平南寺洞の慘事

【平壤電報】十三日午後二時三十分平南大同郡林原面寺洞海軍鑛業部高坊山第一鑛三區橫坑のガス爆發し作業中の工夫金宗準外八名は即死六名は重傷を負ひ鑛業部では大同署員と協力し直に救助に努め負傷者を救ひだし應急手當てを施へて居る爆發の原因不明で目下取調べ中

對山錄

倉富樞相の宮中席次は、總理大臣の次ぎで大臣の上席、牧野內大臣も一木宮相も席次的には倉富氏以下となつた。それに內大臣は宮內大臣の次席だが、まるで現在では順序顛倒の氣味。

◇いづれ宮中席次の改正で樞密院議長が貴衆兩院議長の下になる時がくると思ふ。

◇然し更に倉富氏が朝鮮關係者の出世頭になつたのは、本人も夢のやうな氣がしてゐるだらう。世間はまづかうしたものと思つてゐれば、別にヤキモキするにおよぶまい。」

◇一人ぼつちの元老として樞府を睨いてゐる西園寺公は、自分の跡釜はつくらず、將來政變の場合などには常時輔弼の內大臣を中心として適宜の方法を執る外はないといふ意見だそうな。」

◇現に今でも園公の相談相手となり、お膳立の下こしらへをするのは、內大臣と宮內大臣で濱尾子以來樞密院議長は全くさういふ相談に與からない。だから一木宮相も樞相轉任に御免をかうむつた。」

◇內田伯は支那へ、水野氏は英國へ。ゆる／＼いつてゐらつしやい。當分天下の形勢は動きませんから。」

◇役人から新聞社へ這入つて相當にやつてゐるのは大朝の下村海南博士と大每の岡實博士、それから報知の太田博士だが、下村氏も太田氏も新聞には驚籍でも習く位のもので經營者に外ならない。毅然な意味で新聞記者になへる譯に行かないが、岡博士は經營の方でなく、エコノミストを主宰し、大每の論說も書いて、なか／＼働いてゐる。」

◇朝日で論說を書いてゐた吉野博士などよりも新聞記者として成功してゐる。その岡博士が下村博士の『新聞に入りて』を評した中に『一たび紙の人として立つた以上、思想の源泉をつちかふべき讀書は一日といへども怠るべきでない』といつてゐるのは、博士その人の面目を示してゐる。」

◇新聞記者の綽はその綽でなければならぬ。肩書として岡博士は社長とか專務とかいふものがくつついてゐないが新聞記者としては立派なものである。

七曜の劍 （二百卅九）

渡邊默禪作
須藤宗方畫

ちやうどその時である。

新府の附近隊勇は、頭帷子に白鉢卷、かちん染の陣羽織に野袴をはき、小紋の脚絆に武者草鞋といふ宮本武藏四そつくりの扮裝をして、二尺八寸の銘刀――伊豫の住人、山內四郎左衛門宗貞の鍛へた業物を朱鞘のかはりに振廻り、甲州尾山の堡塁の上に突立つて味方を指揮した。その前後には勇の親類、馬の藤取忠助、十二人小姓の龍年だち、川崎順道などが控へ、例の兵太先生も鉄をとつて時々パチリパチリとやつてゐた。

つた敵――因州勢の陣頭には天野猶治と呼ぶ剛の者が立ちはだかつて隊を駆らし、必死と部下を勵ましたのは敵味方双美の見物だつた佐藤彥五郎の率ゐた春日隊は農兵ながらもよく戰つた。なかにも白石五六郎といふ多摩郡日野村出の壯漢が三尺余りの大刀を振かざし、敵を六人とも斬倒し、因州二番隊の勇容小笠原健吉の刃下に勇ましい戰死を遂げたのと、野村隼人が山の中腹で敵と引組み、ころ／＼と谷底へ落ちたのと、池田七三郎が岩崎谷で十一人の官軍を相手に奮鬥し、悲壯な最後を遂げた事實などは、今猶多摩の俠勇美談として殘つてゐる。

因州勢のなかに木村伊助武明といふ鐵砲の名人がゐた。狙つては打ち、打つては狙ふ、ほとんど百發百中、甲軍はたぢ／＼と射られた。これに對抗すべく勇は味方の銃手柴田一郎といふ青年を出して山上より狙擊させた。が、彈丸がとゞかなかつた。因州勢はこれかくれ、機を見て一齊にわつと突貫して來た。甲軍はそれを防ぐべく山の中腹に踏止まり混戰亂鬪、火と白刃のうづまきに目ざましい鬪きを續けたが何分小勢なので見る／＼死傷相つぎ、敵は屍を踏みこえて、まつしぐらに山を驅登つて來た。」

『小癪な奴だッ！、かかれッ。』

勇は幽切をした。今は最後の戰ひ花々しく打死にせよと左右に號令をかけ、悲壯の用意をしてゐると、不思議にも山をあがつて來る敵の足跡がぴたりととまつて、後部に何か動揺が起こつたらしく見えた。

『これは妙だ、どうしたのかな。』

折柄斥候すべく岩の上に首を出してゐた川崎順道は、不審してじつと見下した。やがて喜色満面、後を振返つて大聲に叫んだ。

『隊長、援兵がやつて參つた。援兵でござる！』

『なに、援兵？どこからだ。』

『藥ッ藥隊ではないか。』

苦戰のさなかに援兵とは天來の福音であらねばならぬ。勇は雀躍りして岩の方へ駆て來た。皆もぞろ／＼と跡について來た。藥ッ藥隊といふのは横濱の外人居留地警備の任に當つてゐた旗本の次男三男で、揃ひの陣羽織といふユニホームを當てゐたため、誰かに藥ッ藥のやうだと悪口されたのがとう／＼渾名となつてしまつた。勇ついて、この撒兵隊の加勢を賴むべく、土方歳三を使者として八王子から神奈川へ早馬を飛ばさせたが、それつきり土方の消息がなかつたので、この戰ひには間に合はなかつた。多分その一隊が到着して、敵の背後を衝いたのであらうと思つたのである。」

見ると藥ッ藥隊ではなかつた。同勢僅に七八人、遊擊隊の上に短い袴をつけたのもあれば、素肌に鎖帷子を着込んだのもあり、旅商人らしく手甲脚絆といふ扮裝をしたのもある。それが白刃をぬきつれて獅子奮迅の勢ひ、因州勢のなかへ斬り込んで縱橫無盡に薙立てる壯烈の光景が、濛々たる硝煙のかげに明滅して見える。敵はきり崩されて四途路もどろ。

『何者だらう。よし、それッ、この機會をはづさず切込めッ。』

勇は敢然として號令をかけ、眞つ先に宗貞の銘刀をかざして巖を飛び下りた。遁れじものとこの後から一隊の勇士が殺到する。

見本一つで特約店
商人諸君にも素人の方にも面白くやつて儲けます
弊店は弊店製作のヒーラー印の家庭用雜貨一切、扱をする商品は確實に利益多き特約店を募集します。前例ない特別待遇、萬一賣れない節は仕入値段で返させる、決して損をさせない制度です遲れると他に取られます今すぐハガキで特約店説明書請求あれ無代進呈す（新聞名記入ノ事）
三重縣伊賀上野　ヒーラー印商製作所

理想的呼吸器病療養所
呼吸器病專門　須磨浦療病院
神戸市西須磨鐵拐山腹海岸　電話須磨七番
院主　鶴崎平三郎
院長醫學博士　山田
病院案內御申越次第郵送

發毛劑
內服藥　玄華
九大、旭博士創製指導
發毛促進　脫毛防止
錠劑　散劑
一流藥店にあり（說明書申込次第附呈）
製造發賣元　小倉市日明　日明製藥所

能村テント
天幕、雨覆、裝飾、賃テント

寝ながら壯者となる
中川博士　長崎博士　中村博士　實驗證明
高橋工業所　大阪市北區濱崎町　振替大阪七三八四番

高級　土矢金庫　カタログ進呈
製作發賣元　大阪北區高垣町九九　土屋商店

カルイル自働紙綴器
指一本で輕くまくれ綴す　定價五十錢　送料國內十八錢　海外四十五錢
大阪西淀川區北浦江町六　中井龜太郎商店

名聲天下に轟く　鳥羽式削氷機　特許
特約販賣向の仕入は今！！
必ず時機到らざる內より御準備が大切　カタログ進呈
（責任有効保證）
本機は成績優良にして婦人小供にても樂々使用し得られ全國氷削機中の最高權威である
特約店募集　二セモノあり御注意
日本興國產業博覽會一等賞金牌　全國調查會名譽金牌　關東產業博覽會名譽金牌受領
製造發賣元　大阪市浪速區稻荷町一丁目九九六（住吉橋筋）　中陽商店

肺患諸氏よ
一日も早く
肺病療養は一日一刻も爭ひます一日も早く正しい正しい療養の道へ進まねばなりません今日此頃の病變期に際し、吾々は吾々が十年の肺患から甦つた體驗から生れた、新自然療法を最善のものとして諸氏へお勸めしたいと存じます。ハガキでお申込の方に限りこの療法の說明雜誌自然療法をお見舞として進呈致します
相州小田原新久海岸　自然療養社

專賣特許　りん滅療法
酒や刺戟物を飲食し活動しつゝ容易に根治し再發の憂ひなき世界唯一の簡易自宅根治法なり
ハガキで實驗說明書進呈
大阪市土佐堀通一ノ一九　東京本郷區湯島神明町（神明坂）　新富堂

本欄特別廣告一手扱　大阪今橋二　第一廣告社

今日の話題

○日本土肥研究所の看板で、新發見の「膠土肥」を用ふれば五割以上の增收があると廣告し、全國の小百姓から九十八萬圓を絞りあげ、自分の腹をこやした男がある。

○府內館洞三三四奥一泳(七)といふ賭博ずきの老人十三日も聾から男女交へて約十名集まり總額數千圓に上るトンダンチキ賭博開帳中鍾路署員に踏込まれあわてゝ騒ぐ所を一同珠數つなぎ

○東京將棋聯盟八段七段木村義雄氏は十二日付を以て八段に昇格

○大阪浪花區岡谷町にある細民の三錢ともいはれ一千坪の露店市場(俗に五階市場)はいはゆる滿洲の泥棒市場に類するもので細民に重寶がられて居るが、地主が金もうけに借家を建てる計畫をしたので露店商人が反對し五友會なるものを組織して氣勢を擧げ珍しい借地爭議が起こつて居る。

○朝鮮視察を終へて歸つた布施辰治、小松緑、李斗寒の諸氏が十五日午後六時から上野自治會館で、朝鮮の教育問題や農村問題、土地問題等について報告演說會を開く。

○神戸市兵庫湊山通り五の三八植松仲次(五)は義弟の嫁とねんごろになつたにて、二十年もつれ添ふた妻を置き去りに二人手をとり戀の道行きとしやれこんだが、どうせこの世は太く短くとその書置きには四千圓の所持金をつかひ果したら二人とも死ぬ、としてあつた、二人は朝鮮に飛んだ形跡がある

打入の夜にはいた大石良雄の野袴
全州の進藤氏が大切に保存 夫人は軍神廣瀨中佐の從妹

【全州電報】全州專賣支局の屆員で進藤和吉氏といふ當年五十三歲の老人が會計課の片隅で働いてゐる、家庭は老夫婦二人きりの樂隱居で進藤氏の實兄は朝鮮銀行の支配人を勤めて居るさうだが同氏の家に大石內藏之助が

元祿の 昔同志四十七名と共に松坂町の吉良上野介の邸に打入つた時にはいてゐたといふカラ色の瀨ドンス袴の片布をはじめ江州栗太郡大石庄中村における當時大石家の田畑名寄帳や山名寄帳等の文化二年當時使用の古帳簿や大石山科の閑居の見取圖、その他古書類等が大切に保存されて居る、同氏の

家柄に ついて聞くと先祖は大石內藏之助の母方に當たり叉近衞公爵の諸太夫にして昔は鈴理進之丞といつて居たさうして藤原出の處から進の字を取つて進藤と命名したらしい、伯父は長袋といつて撃劍所を勸めてゐたことは世人の知るところである、大石內藏之助は首尾よく主君の仇を報じて泉岳寺に引あげてから後は方々なる進藤家に打入當夜の野袴と鎖シャツおよび三ツ巴の紋入茶釜を送つたといふがシャツは泉岳寺にそれから茶釜は二條離宮に奉納してあるが袴の片布は今なほ

全州の 進藤氏が保存して居る、それから進藤氏の夫人は豊後竹田の生れで彼の有名な軍神廣瀨武夫中佐の從妹に當たり廣瀨中佐の直筆たる『七生報國、一死心堅、再期成功、含笑上船(武夫)』といふ書と短劍を持つて居る

王世子の御別邸 御改築成る

大磯の王世子御別邸は殿下の御希望により耐震耐火的に約十萬圓の工費を以て御改築中にあつたが最近いよいよ竣成を見たので現在の三島の御別邸は來たる十五日公入札に附せられる事となつた

府內荒しの大掏摸 三千餘圓すつて捕はる

住所不定金明烈(二二)趙德祿(二〇)洪自斤童(二一)安鍾先(二〇)李成白(二二)外三名は本年一月三日以來四月十三日まで京城府內各處でスリ窃盜を働き被害廿二件金額三千余圓におよんでゐたが十四日午前五時遂に西大門署に擧げられた

難病の胃癌がすぐに判る
九大の小野寺博士が診斷上の世界的發見

【福岡電報】九州帝大醫學部小野寺內科では主任教授小野寺博士以下教職員全部數年來癌に關する研究に沒頭してゐたが偶然の機會から胃癌診斷上に世界的發見をなし去る三、四兩日東京における醫學會に報告し種々

論爭も あつたが博士は堅い自信の下に一層研究を續けて居る、その方法はゴム球を飲ませこれをふくらませて胃の運動を空氣に傳へそれを曲線に描かせるのであつて胃および十二支腸の運動を七十余人に對し數百回にわたり研究の結果胃腸殊に胃癌には極めて特有な

運動を 發見したといふのである、小野寺博士は語る『これは偶然の機會からの發見で今までの實驗では殆どはづれたものなく確に自信はある、今までレントゲンにおいて見出す外なかつたのにこの方法で特有なる胃癌の曲線を見出し種々の缺陷を知るので胃液檢査で胃癌であるといはれたものもこの試驗でない事が判つた

實例も 多數ある』と同內科ではあらゆる努力を拂ひ完成を期してゐるが胃潰瘍胃癌の確診斷には今のところこれ以上完全なものはないといはれてゐる

岩井博士も研究中 ゴム管を通すのが困難

右について總督府醫院の岩井博士は語る『胃擴張其他十中八九余りについては收縮曲線が特異なる性情を呈するもので普通の場合迷走神經と交感神經とが呑聲した場合には曲線が著明になりすぐと變化が現れその變化の強弱により胃腸の變化が判明する、だからゴム管を喉より呑み込まして、それに空氣を傳へれば胃腸が收縮するから胃癌や胃潰瘍の病氣があるかないか直判るが、ゴム管を通すことが出來ないので自分は隨分と苦心し現に研究中だが右の方法がうまく適用されたのだらうと思ふ』

大阪京城間空中輸送
一年に六往復の豫定 いよいよ近く實施

遞信省は在神戸日本航空株式會社に對し十五年度定期命令航空路として從來實施の東京大阪間、大阪福岡間、堺大分間三線路の外新に東京仙臺間および試驗飛行として大阪大連間(小郡京城立寄り)五線路の航空指令書を交附した模様であるが右の內大阪大連間の試驗飛行は同社の計畫によれば一ケ年六往復の豫定で航空路一千六百キロに達し將來においては內鮮滿連絡郵便物及荷客の空中輸送を實施せんとするもので遞信局へも會社よりすでに願書を提出してゐるが朝鮮としては出來うる限りの便宜を與ふるも適當向き補助金を交附する等の助長施設はなさゞる意向である

北極に發見した處女地は諾威領

……艦を要請すべく諾威首相より委任を受けた旨發表した。

日獨條約 間もなく意見一致

【東京電報】染料問題にて久しく休止されをりし日獨通商條約締結の爲の下交渉が開始され大藏兩省者の間に下交渉が開始され意見の一致を見た上で幣原外相とゾルフ大使との正式交渉に移さる

一、日本政府は從來無條約國として獨逸に加へたる染料輸入制限を撤退する事

一、新條約締結に當りては先づ輸入許可すべき染料品目を決定……

探險航空船オスローへ

……を採らしむべき事……ローに向ふはすであるオスローへは十四日午前着それよりピッツベルゲンまで航行によるはずで出發

對○で大每敗る

(東京電報)大每對明大、第一回野球戰は五對零にて明大が大……

延期された自轉車と荷車

……

六百回の試合に敗けは九度だけ
本社の招聘で庭球の指導に來鮮する鳥山選手

半島の運動界における本年度劈頭の快擧として本社は我國庭球界の大選手鳥山隆夫氏を招聘し來たる廿二日釜山を振出しに大邱、大田、群山、京城、仁川、平壤、新義州の各地を巡回コーチすることは既報の通りである、鳥山選手は十二歲の時神戸小學校で初めてラケットを振つて以來今日まで天才的技倆を以て活躍して居る。明大在學中は殊にはなやかに

活躍し 五百六十余戰して僅に九敗したといふ殆ど無人の境を行くが如き猛勇振りであつた。明大卒業後慶應義塾庭球部に入り三ケ年半にわたつて無敵に戰つたが敗をとつたのは僅に一回であつた。大阪に歸つて東洋紡績に入社してからは殆ど大會の優勝旗を獨占して居たが演寺大會で大敗、西田組に敗れて初めて土がついた。これは氏が三十歲までの現役時代の軟球戰の成績であるが、恐らくその試合數の多いこと、

勝率の 多いことは日本一であらう。大正九年から硬球に轉じ現にはなばなしく奮闘してゐるが近く引退の希望を有し今後は後進の指導に全力を捧げるといつてゐる。氏はこれまでの球歷が硬軟兩球に通じて居り、眞にスポーツマンスピリットの所有者として堂々たる好評があるので、コーチャーとしては最適任者であることは勿論である。庭球熱が旺盛である朝鮮に一人のコーチャーを有しない朝鮮に、氏が初めて專門的な指導を行ふのであるから朝鮮の

庭球界 はこれによつて大いに刺激を受け大いに啓發されるであらう。京城では來たる廿六七兩日コーチを行ふ豫定である。

無期徒刑が控訴して死刑
本夫殺しの不義者 けふ判決言渡さる

密通の事實を本夫にさとられたのでしめし合せて本夫を殺害した姦夫姦婦咸鏡北道鏡城郡美洞面深浦洞崔陽成(三)同道慶源郡慶源面邑內里朴於福女(三)にかゝる殺人事件は先に清州地方法院で兩被告とも無期懲役の判決言ひ渡しがあつたが被告はそれを不服として京城覆審法院に控訴し同院では審理の結果十四日午後一時末廣裁判長より兩被告を死刑に處する旨判決言渡しがあつた事件の內容は朴於福女は十四才の時黃澤根に嫁したが昨年四月より崔陽成と醜關係を結んだが本夫に見られ繁々と逢ふ事も出來ぬので姦夫婦は謀し合せて昨年八月二十九日朴は子供を連れて家を出でその留守中崔が黃の所を襲ひ溫突に就寢中の黃を棍棒を以つて毆打し更に綱を以つて締め即死せしめたといふのである、兩被告は覆審法院の判決に對し更に高等法院に上告する事となつた

大本教本部でまた秘密出版
家宅捜査を受けて幹部數名拘引さる

【京都電報】十三日午後福知山檢事局の稲浦檢事は府高等課條田警部等と共に綾部町警察署に急行し直に大本教本部を襲ひ嚴重な家宅捜査を行ひ幹部數名を拘引したが事件の內容は大本教の宣傳師であり同教出版物取締飯塚雄氏等が數日前謄寫版刷りで大本の御筆先と題する五十ページばかりの秘密出版をして全國に頒布したその內容にさきに不敬事件を起こした當時の筆先で綾部署に押收されまづ出版法違反として檢擧された連累者として目下保釋中の同教主幹出口王仁三郎の身邊も危しといはる

運動場使用 數日前に府廳へ申込め

運動シーズンとなつたので京城運動場使用方申出でが激增して來たが中には突然の申込に對しては前申込者とダブルことがあり府側も主催者側も共に困るのでほゞ決定した期日に使用したいものはその豫定日を京城府內務係に屆出て貰ひたいと

ア式蹴球猛者來る

サッカー倶樂部のメンバー

青年團代表者 新宿御苑拜觀

【東京電報】大日本聯合青年團聯合大會第二日は各府縣青年團代表四百名は午前新宿御苑を拜觀し午後一時から內務文部兩大臣の諮問事項その他につき協議し各案を委員會に附託した

丸裸の花嫁御寮
道連れになつて騙された薄情な男を訴ふ

花むこになる男が花嫁の銀簪をはじめ上衣から袴までも詐取して眞つ裸にしたといふので花嫁が東大門署に訴へ出でた——この女は京畿道楊州郡瑞和面瑞里金某の妻李氏(二)で數ケ月前家出して諸所を放浪中同郡芯蒙里道端で一人の女と道連になつた、この女は廣州郡西部面官文里三五三許氏の妻村氏(二)でこれ又本月九日家出したもので家と夫を捨てた二人が當てもなくあるいて居る間に道を問ひたのが縁となつて始興郡西面二洞里金萬植(二)と知り合ひ村の媒介で李と金は結婚する事となつたが同里の宿屋で金は李を言葉巧みに欺いて銀かんざし耳かき指輪から上衣、袴まですつかりまき上げ花嫁をはだかにして置いてドロンをきめたものと判つたので東大門署で取調べ中である

鐵蛇の政友會眞赤に怒る
大きな犧牲も甲斐なく 松島事件一段落?

【東京電報】松島事件は一時憲本兩黨にも大關係ある如く喧傳されたが檢擧の手は政友會の岩崎勳、憲政會院外團の安藤亮、大阪萬成館社長中村萬次郎その他平渡信氏等に止まり傳へられた巨頭連には手がおよんでゐないが大體に事件は目下の所で一段落となる模様である、かくては犧牲的に岩崎氏を出した政友會は全く無意味に犧牲者を出したこととなり政友會側は頗る憤慨し何等かの法により徹底的攻擊をなさしめんと對策を講じてゐる

牛肉の値上 けふから四錢高

京城府內の牛肉小賣商人から豫て府勸業係に對し去る廿七日以來牛肉小賣値上げ方を再三交涉中であつたが勸業係でも時節柄値上げするといふのは穩當でないと考慮中であつたが調査の結果目下牛の出廻りも少く品據底の折柄であるので最初小賣商人の要求の百目につき八錢の譲歩を四錢値上げ上等肉は六十四錢下等卅四錢と許可され十四日から實施される事となつた

◎五月幟 旗、幟、幕、印袢天、印タオル 黄金町五ノ七 龜屋染工場 電本一五八五番 値段表進呈

あすの天氣 (十五日)

支那北部にある高氣壓は本邦西部にひろがつてゐるが朝鮮および黄海にかけては氣壓傾斜が緩漫であるから大體において天氣はよい

豫報は 晴一時曇

溫度	十四日正午	一四、二(華)五七、六
	十三日最高	一四、一(華)五七、四

サッカー蹴球選手 京城の試合日程

今回朝鮮體育協會の招聘により來城する大阪サッカー倶樂部(ア式フットボールチーム)は左の日程により京城で試合しなほ平壤に轉戰する事になつた、同チームは關西で最も古き歷史を有する日本最強のチームで第六回、第七回共に日本代表として極東オリンピック大會に出場した、朝鮮側は中等學校、專門學校、實業團の各代表チームにして殊に朝鮮蹴球團は朝鮮一の強チームであるから白熱したゲームを見せるだらう

四月廿三日夜京城着
廿四日午後四時より對延禧專門學校
廿五日午前十時半對朝鮮蹴球團
廿六日午後四時對培材高等普通學校
廿七日午後四時對朝鮮蹴球團第二回戰

三輪警部も御隨行 王世子殿下の御渡歐に

鍾路警察署高等係主任三輪和三郎氏は李王世子殿下御渡歐につき御身邊警護のためシンガポールまで隨行する筈ですでに內命を受けた

書置を抱いた飛行機のすて兒
行方不明を傳へられた西班牙機と判る

【カイロ十三日發電】スペイン飛行機の中カイロよりバクダッドに向ふ途中行方不明となつた、エステーエル機はパレスチナ、アンマン附近に拋棄されてゐるを發見したが同機には徒歩でアンマンに向ふ旨搭乘者の書置があつた。

朝鮮獵友會納會

朝鮮獵友會は來たる十八日(第三日曜日)京仁線沿線において本期の獵納會を開催する事に決定した

齋藤總督夫人 御病氣お見舞

齋藤總督夫人は十四日午前十時五十分昌德宮樂善齋に伺候李王世子同妃殿下の御機嫌奉伺し歸途大造殿に立寄り李王殿下の御病氣を御伺ひ申上げ內人より病狀を聽取し十二時半退去した

朝鮮地圖販賣元は 京城長谷川町小林又七朝鮮地圖部 御一報次第一覽表送呈

一夕刊面 新講談掲載豫告
劍戟秘話 亂鬪地獄 菊池曉汀氏作 小寺耕嶺氏畵

「京日の夕刊小說」といへばいまや朝鮮で一番面白い讀み物といふ定評がしつかりと愛讀者諸君の印象にやきつけられました。前回の前田曙山氏作「火焔の舞」といひ、又目下掲載中の渡邊默禪氏作『七曜の劍』といひ新講談としての興味は常に湧くが如く、深刻なる人生波瀾の時代劇を目のあたりに見る様な場面の變化に、全讀者を通じて愛讀者に息もつかせず、白熱的大好評を博しつゝある次第であります。從つて『七曜の劍』が大團圓に近く完結するのを待つて次回に連載する新講談の選定について、本社は特に力をそゝぎ『全鮮一の好讀物』の名にそむかぬ、一大雄篇の選擇に苦心の結果、こゝに引續き最近の夕刊紙上より掲載することにいたしました、作者菊池曉汀氏は現に中央文壇にあつて、大衆文藝の流行作家として、その名隱々たる斯界の大立物だが、中央の新聞雜誌以外には未だ一度も執筆したことがなかつたのを、特に本紙の懇請を容れて、本紙のためこの一大力作を寄せらるゝ事を約したのであります、作者得意の濃艷かつ壯烈の筆致がいかによく愛讀者の興味を最高潮に誘はふとするか、今から想像にかたくありません。

男のひみつ病 生殖器 短小 衰弱 發育回春の治療器

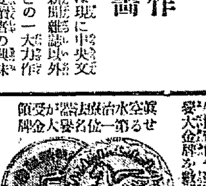

受賞 空氣療法器が第一位名譽大金牌受領せる

包莖 は從來手術して切取るより外に道のなかつた包莖を本器で容易に回復し人生無上の幸福を樂むことが出來る。

◇詳細説明書入用の方は郵券二錢封入申込次第進呈

東京新療法研究所 電話高輪六六六番
大阪堂島中二丁目 東京新療法研究所大阪支部 電話北五一一六八番

記念贈答品に最も適す 各種錫器 定價表無代進呈
錫器 各種
純薩摩錫器製造元 光陽堂錫器店 鹿兒島市朝日通 電話一八七五番 振替福岡二〇二六二

旅行 移轉 保管 ズック製 文化長持 蒲團袋 カタログ進呈
東洋ズックカワ工品製作所 大阪市三軒家浪速通一丁目 電話櫻川二〇二番

高級醬油 最後の勝利は優良なる品質に有りと云ふ信條の下に常に吟味の上に吟味を加へ精釀せる吾がキッコーユウ眞價は遂に認められ到る處に於て御愛用家日に增し激增す……
他品と御比較を乞ふ。
格言(眞の幸福は善を行て生ず)
みやこ味噌本舗 京城 奉天 嶋屋釀造所

御花見ノ御辨當ハ 東洋屋 本町二丁目 電本一三一 特製 サンドウヰッチ ハムソーセージ折詰

カユミ止 フケ取 ユニオン香水

本品の特長は頭部のカユミを止めフケを取り脱毛の憂なく且り清涼を保つ本邦唯一の油良き髮香水なり。
京城では本町三越吳服店及同町塚谷商店其他に有り。
發賣元 日本橋區本町二丁目九番地 ユニオン商店

元京城日報代理部(在勤原田嘉世)
X光線 ヂアテルミー 物理療法治療所
毎日午前九時ヨリ午後十時マデ
場所 京城櫻井町一丁目七八番地 (大正館ヨリ本町ヘ上ル約一丁左側)
電話本局二、三〇三番

花柳界公休日 來る四月十六日
恒例に依り春季公休日として晝夜とも一般に休業仕候間此段謹告候也
大正十五年四月十四日
京城料理屋組合 中券番 京城券番 新檢番

模範 自動車運轉手養成
確實なる本組合實習講習部に學べ……大阪天王寺區大道四丁目 大阪自動車運轉手組合

咸興のぞ記

鐵道の巻(七) 笠神生

朝鮮水力電氣が活動を初めると咸南線が電化され、咸興、元山その他の沿線を明るくする。その地にある電燈會社は結局併呑される。それからこの安い電氣を利用して……ついでだからいふがこの發電所は一キロ三百圓たらずで出來る計算だから電燈經營の專門家にいはせると一キロ一錢二厘位にうつても引合ふとある……で何かの工場を作つたらよからう。中んづく林木に關する仕事が一ばん面白いらしい。林木は咸南線を繞る鐵道と稱したほどで鐵道沿線には無盡藏にある。今咸南線上通線に積まれるだけでも年八十萬尺締はある。この材木を利用してレイヨンを作る。大川平三郎氏は嚴この山に着眼して紙の原料とするつもりだつたがせんゐの工合は紙よりもレイヨンに適する商人筋に誇張するとてもすばらしい以て來いの代物だとうである。ソコで近ごろ流行の朝鮮人絹會社とか日本レイヨン會社分工場とかいつたものを作りそこで安い電氣を大量に買入れる。その他いろ/\工場も出來やうが、とにかくかくのごとくにして元山から咸興へ與電圏がひろがつて來る。

◇

元山迄來ておどろくのは實に元山電氣ばかりではなく實は金剛山電氣なのだ。といふのは金電が元山進出の方策を定めたとはまだ一度も聞いたことがなく元山府尹の聲明としてそれの傳けたこともない。けれども誰いふとなし、誰おもふとなしに元山は將來金電の勢力圏内としてあつた。何のバカなことが……とは口の先で腹の中では皆金電の進出することあるべき未來を想像して、戰慄したり恐縮したりして居たことはたしかである。その證據には元山電氣が問題の値下げをせぬといへば、元山府民の目の色は異樣に光つて中臺里の發電所に秋波をおくる/\と送つたではないか。ところで困つたことは朝鮮水電の出現である。出現せぬ前に何ほどか進出が出來てをればよかつたが金電には腹が何となくきまつたに過ぎずして、具體的には何もしてをらぬ。電柱一本も立てゝなければ出張所のやうなものも置いてない。たゞ、重役や高級社員が料亭丸よしあたりで然るべきあたりへオナイナマのわたりはまだついて居ない。ソコへ朝電の出現であるから金電も心中いさゝか狼狽氣味ではある。といつて今更せんすべもなし、もはやツーレートだ。

◇

しかしながら金電といへども生存權はあるのだから元山進出が不可能であつてもどこかへ進出して余力をかたむけなくてはならぬ。本據地の鐵原は近年加速度に發達しつゝあるけれども發電能力の增勢にはおよぶべくもない。さらばいづこへ進出したものであらうか。第二發電所、第三發電所と出來上がる發電力をいづこに運んで消化したものであらうぞ。

◇

わたしの短き旅のつたなき記錄はこれでつきる。たゞそれ末路における疑問が、京城における京電對金電の關係、咸南未來の運命、否總督府の取るべき電氣政策の根本といつたやうな問題に、だん/\延長し行くことは決して偶然ではない、それだけの背景を背負つて居るところの深さのある疑問だといふことが讀者諸君におわかりになれば幸甚である。

清津築港の速成を望む

工期の短縮が必要 岡本常次郎氏の話

東京からの歸途十二日夜入城した清津の岡本常次郎氏は當面の北鮮問題につき語る『清津與地の交通狀態も漸次好轉し來たり、間島方面の産業も逐年面目をあらため殊に物類の如きは實に驚くべき長足の

生產率 を示し更に咸北の石炭の如きも內地の資本家によりて著しく注目さるゝに至りその出廻り額もまた大に見るべきものがある、從つて清津の築港も當面の必要に迫られ總督府の努力と大藏省の諒解とにより本年度から七ケ年繼續で六百四十萬圓を計上され今議會を通過した次第である

われ/\は多少希望の嫌いあるかなれども清津および奧地の發展趨勢に想到して築港の七ケ年繼續事業は餘りに長きに失するなきかの觀がある、ドウ考へても清津の發展の方はその施設よりは先走るであらうからこれに對應するには少くとも三ケ年位で速成する必要があると考へられる、次ぎに

吉會線 の實現に伴ふ呑吐港問題であるが本問題については自分も港灣協會の特別委員會で相當論議もすれば說明もして來た、羅津はまだ海の物とも山の物とも未定で研究するといふ程度に過ぎないが羅津の背面は山岳重疊して一直線に鐵路を設ける事は到底不可能で相當に迂回せねばならぬ、それにしても極めて難工事であるから工事に莫大の經費を要するのみならず陸地も狹く又附近に水源か見當たらないから肝腎の給水はどこから需めるかも問題である、これに反し清津は港その物は羅津に劣るが供用水は潤澤にあり又築港の方法如何によりては世人が想像する程多額の費用はかゝるまいと思はれる、素人考へではあるが

其方法 の一ツとしては防波堤は出來うる限り陸地に接近して築堤しその費用を少くし現在の停車場を上方に移轉せしめ輸城川の流れを上流からつけ換へその下流を掘鑿して運河式にすれば經費も少額にてたり四五千屯級の理想の貨物船が幾十隻でも收容することが出來る、然も陸に坦々たる廣野を有する等方々海陸相待つて將來北鮮の呑吐港たる素質十分である、この見地からわれ/\は羅津などは結局實際問題にならないものと信じて居る」

愈よ成案を得た 群山電氣の府營

有志は再び上城して 總督、總監に陳情

【群山】群山電氣府營問題については既報の如くその後電氣研究會において調査研究しつゝありしが最近成案を得たので目下印刷に附し不日いよ/\發表のはずであるがこれと同時に有志は再び上城し內務局遞信局は勿論總督政務總監に親く面會し陳情を兼ね諒解を求むるはずである、一方澤村府尹は豫て府協議會における府議決議に基づき過日本府の意向を質すべく上城、その報告を去る九日の府協議會においてなしたが當時折あしく總督および政務總監東上中なりしを以て具體的回答を得ず何れ不日改めて上城本府の意向を質すべしとのことであるが有志側の意見としては行政官としての府尹の立場を察しもし上司において府協議會の決議を考慮するの余地なきが如き場合に立ちいたらば府尹に累をおよぼすが如きことをなさず更に方法を考へ飽まで目的の達成に努力すべしとのことである

咸興電氣 値下交涉

委員十五名

【咸興】既報の通り鮮人側有志によつて計畫された市民大會の結果大興電氣咸興支店に對する決議事項(八日付本紙所載)貫徹の爲左記十五名を實行委員に選任した會社側と交涉を開始して居るが今の處どの程度まで妥協が出來るか不明である▲劉容獻▲李穆燮▲劉炳護▲李秀乙▲鄭奎會▲金夏涉▲洪基鎬▲韓泳鉉▲毛鶴韶▲金基坤▲鈴木僖▲九貫政二▲吉川芳太郎▲伊藤多助▲河內彥吉

大連へ入港した第二艦隊

【上】司令長官谷口中將(左)と旗艦陸奧艦長加藤大佐【下】威風堂々入港するところ

大連の四市場 市に移管さる

【大連】大連市內の信濃町、山縣通り、小崗子、沙河口の四市場は從來民政署所管であつたが四月一日から市に移管せられたので今回市役所では吏員を派して市場の監督事務を執らすことゝなつた

種子の更新で 百萬圓增收

着々實効を擧げてゐる 平南の農事改良

【平壤】平安南道では大正十一年から水稻大豆粟の種子改良を實施して來て居るがこのうち最も重要な水稻の種子改良は最も好成績で畓面積六萬五千町歩のうち

內地系 水稻優良種(日の出龜の尾)の栽培面積は一萬六百町歩あり、これに栽培する種子は久しく更新しない爲退化して居るので、年々五分の一(二千百町歩宛)を原種圃採種畓生產の純正な種子で更新してをり昨秋收穫した日の出種十五萬石中約九萬石は純正種子によつて更新せられて居る、なほ三萬町歩は全く灌漑設備なく天水を待つ乾畓であるのでこの大面積を有して居る平南道としてはこの乾畓在來の改良をしなければ到底平南產米の改良を計る事が、出來ないので日の出の更新に準じて國庫の

補助を 得て改獨で種子改良計畫をたて十三年から更新を實施してをり昨秋生產せる平南在來稻卅四萬石中十一萬石は純正なる更新種であり大正十七年までには全部の更新を見る事となつて居るなほこの更新によつて日の出は九分四厘、水稻在來種は八分五厘、乾稻在來種は一割二分の增收を見る事となつてゐる、從つてこの計畫完成後は水稻全體の平均、

增收率 を七分一厘と見積つて現在の收穫量五十萬石に對し三萬五千五百石の增收でこれを石卅圓と見積ると百六萬五千圓の增收となる譯である

鍊漁民を救濟する

迎日漁業組合

【浦項】迎日灣ニシン漁不漁の結果沿岸鮮人漁民の數百戸がその日の食にも困る現狀で迎日漁業組合の各區の總代は見るに見兼ね是が救濟の爲組合へ建議案を出したので組合では十一日午前十時より臨時總代會を開催し協議の結果迎日郡廳と組合で最も悲慘のもの百戸に限り麥代として迎日漁業組合より千七百圓の救濟金を支出する事に決定した

咸南の甜菜熱

又燃え上がる

【咸興】三年間栽培試驗の結果有望な獎勵事業と認められ製糖支店ともしばく交涉の上本年度から最低六十町歩甜菜を植栽すべく各郡において勸誘中であつた咸南のてん菜栽培事業は一時反對意見を

釜山卸商 港灣視察

大に注目さる

【釜山】釜山卸商同盟會員福島、宮原、東原、內藤、淺野、土田、平野、高瀨、立石、吉川、山村氏等廿一名は十四日午後二時から丸山土木部釜山出張所長を招いてランチに搭乘釜山港內における沿岸貿易設備の一般荷役の現狀を視察し丸山所長から詳細に說明意見を聞きとつたが同卸商同盟から今回新に會議所に送つた請議はこの方面に何等かの考慮研究を要するに至るであらうと右視察は一般に注目されてゐる

春川郡農會

豫算約二萬圓

【春川】春川郡農會創立總會は十日午前十時より金融組合聯合會樓上において開催馬頭郡守の趣旨說明があつて東翔鎮氏を座長に推し五項にわたる附議事項を決議し小西內務部長筑田產業課長の祝詞があつて閉會、引續き午後二時から第一回總會を開き豫算(一萬九千百三十圓)その他を審議し原案の通り可決散會した、當日選擧された役員は左の通り

會長龜野郡守▲副會長島山庶務主任▲評議員十三名々略

衡平社聯盟

初聲を揚げる

【晉州】數ケ月前よりそれ/\準備中であつた衡平社慶南道聯盟創立總會は十日午後四時から晉州大安禮拜館において一府十一郡の代表者約八十餘名その他傍聽者多數列席の上開會、臨時議長姜相鎬氏司會のもとに左記事項を決議し午後八時無事閉會した

衡平社慶南道聯盟委員選擧の件▲人格に關する件▲實力養成に關する件▲召集に關する件▲社會問題に關する件▲全鮮定期總會出席に關する件

朝鮮史講座

仁川で開く

【仁川】仁川基督教青年會では朝鮮史研究の權威者たる秋山氏を招聘し朝鮮史講座を開始することゝなつたが第一日は來る十七日午後八時よりはじめ爾後毎土曜日一回づゝ五回十時間を以て終るはずであると、因に聽講料は全講通じて金一圓とし多數の申込を希望して居る。

四日間ブツ通して にぎはふ沙里院

五月一日蓋をあける 黃海道釀造品評會

【沙里院】黃海道最初の試みとして一般から多大の興味を以て迎へられて居る酒、醬油、味噌等の釀造品々評會は五月一日から四日間新裝成つた沙里院物產陳列場で開催される事既報の通りであるが期日も最近余すところ二週間を過ぎないで目下協贊會ではそれ/\委員を設けて諸般の設備にかゝつて居る。余興には朝鮮相撲、野球、庭球、競馬、飛行機低空飛行等があり花火は四日間ぶつ通しにうちあげその他演劇、活動寫眞等あらゆる趣向で賑せるはずであるから時季はよし、しかも神社の例祭日を中にはさんだ計畫であるだけにその盛況は先年の畜共進會以上であらうと豫想されてゐる

井上氏洋畫展

十七、十八日

【大邱】青年畫家井上綾氏洋畫展覽會は十七、十八兩日大邱府內十二間道路太邱無盡會社樓上において公開するはず特色ある出品點數左の如し

石井漠舞踊(マスク)▲同山を登る▲同メランコリー▲ケー氏の像▲花(版畫)▲同、死(版畫)▲踊る(同)▲影(同)▲女(同)▲罪を犯せる女(同)▲死と過去▲風景

長さ五尺の大たこ

家工展出品

【大邱】慶北道家內工業品展覽會出品物は京畿道四十一點の搬入を最後として十三日を以て締切り全部陳列を終了した、會場狹隘の爲五千點以上に餘る出品物の陳列に主務當局は少からず頭を惱らせたが同一品目のものは一束とし多くは

贊趣に陳列展覽することゝした、本道中出色のものは水產加工品であり殊に甕津島產のノリ、鷗は人氣を呼びまた退日出品の大たこは長さ五尺といふ珍しいものである、今回の出品は家內工業品として進步發展の參考資料となるものが少くない

平北の牛疫猖獗

又一頭發生

【新義州】十一日義州郡長土面に又復牛疫一頭發生し直に撲殺したが長土面だけでも累計十二頭發生道內の發生累計がこれで四十二頭といふ多數である、右について西衛生課長は語る

牛疫の傳染經路は主として接觸傳染である、之が豫防法はないではない、卽ち豫防液を注射するのであるが此の豫防液が他の豫防液の如く簡單に出來ないので常に不足して實際困り拔いて居る、當局としては奔命に疲れる位之が撲滅に努力して居る次第である

龍塘浦の章魚拾ひ

【海州】例年四月李花咲を破る頃となれば海州の人々は老も幼きも相携へて龍塘浦灘のタコ拾ひに一日の清遊を試みるのであるが本年は四五日以前から同灘に自動車を驅る連中多く殊に十一日の日曜日には自動車の往復織るやうであつた、潮時のよい時は一度に十數疋の小章魚をせしめることも出來る

大人氣の 京城觀櫻大會

主催 本社大田支局

後援 運輸事務所

薔薇園で 茶菓饗應

鐵道局の歡待

【大田】來る二十五日(日曜日)擧行する我社大田支局主催、鐵道局大田運輸事務所後援の京城觀櫻大會は發表と共に素晴らしい人氣を呼びすでに數團體の申込みがあり大田運輸事務所並に大田支局においてはこれ等の趣旨に眼を邈して居る、鐵道局において特に讓歩したため最も乘心地のよい急行用特別三等列車を運行の外最新式三等展望車を聯結して觀覽の旅をねぎらふ事になつてをりかつ又觀覽に對し繪葉書、京城案內等を贈呈する外朝鮮ホテル、ローズガーデンで茶菓の饗應ありこの外總督府新廳舍見學等又と得がたい絕好の機會であるから何人も躊躇することなく入會の御勸もあれば至急申込まれたい

――會費――は左記の通り各驛京城間往復(五割引)賃金の外昌慶苑觀覽料金十錢(子供はすべて大人の半額)を要し旅辨當は持參必要なきも一食金五十錢で準備する事になつて居るから希望者は會費の支拂と共に驛或は我社支局に於て至急お申込を願ひたい

――往復――汽車賃金

驛名	大人	小人
天安	一、五〇錢	七六錢
小井里	一、七〇	八五
全義	一、八〇	九〇
鳥致院	二、〇二	一、〇一
芙江	二、二〇	一、一〇
新灘津	二、三八	一、一九
大田	二、六〇	一、三〇
佳水院	二、八〇	一、四〇
豆溪	三、〇〇	一、五〇
連山	三、二二	一、六一
論山	三、四〇	一、七〇
江景	三、五八	一、七九
咸悦	三、七二	一、八六
黄登	三、八八	一、九四
裡里	三、九八	一、九九
臨陂	四、一〇	二、〇五
地境	四、二〇	二、〇一
群山	四、一〇	二、〇五
金堤	四、二八	二、一四
新泰仁	四、四四	二、二二
井邑	四、六八	二、三四

咸興新學組議員

十三日選擧の結果

【咸興】一時は候補者十五名と稱せられて可成の激戰を豫想せられて居た咸興學組議員は勇退者續出して定員十名に對して一名不足の九名となつたので川原神谷兩氏が急に立候補したが十三日選擧の結果は左の通りであつた

投票總數六二七票無効九票

八七點 德永保滑
八一點 高倉榮太郎
七三點 中京正作
六一點 吉田敦令
五七點 神谷三郎
五五點 金山福太郎
五一點 川原大造
四九點 嚴根角市
三六點 黑田泰彥
三一點 倉掛喜夫
次點三〇點 九貫政二

忍び込む

卅分置きに 逃亡囚の悪事

【釜山】慶南道昌城郡永興面系花里生れ前科一犯德守または基新事金甚守(廿七)は客月十三日夜三時頃馬山府昌町八十三番地金德五方に侵入し金品を窃取したのを手初めに同夜約三十分間置きに町內各戸人家宅六戸に侵入し窃盜を働き何くはず裝つてゐた處をこの程馬山署員に檢擧されたが同人は去る大正十一年七月二十九日額發で馬山府廳から大邱府廳に監護中不備官の隙をうかゞひ進行中の列車から飛び降り逃走を企てた强賊である

第二艦隊來る

【大連】旅順碇泊中の第二艦隊は十二日旅大兩市の便乘者數千名を搭乘せしめ途中演習を試みつゝ大連港に入港碇泊した

江原校長異動

【春川】江原道では今回左の如く校長の異動と四十四名の新任命を發表した(新任者略)

新任地	氏名	前任地
橫城	中江幸一	(鐵原)
鐵原	小柴光太郎	(江陵)
金化	宇野榮	(東庭)
東庭	小笠原福太郎	(金化)
江陵	西山亥太郎	(新里)

補頭普公立小學校訓導兼補頭普公立小學校長

新里	和久安行	(平康より)
平康	三輪辰次郎	(淮陽)
淮陽	中尾幸一	(安興)
江陵	松原澤一	(窩珍)
窩珍	林元郎	(梅花)
梅花	永田道行	(珍富)
珍富	飯田虎敬	(橫城)
天津	內藤賢治	(安峽)
安峽	澤喜助	(鐵山)
近德	小杉六之亟	(麟蹄)
麟蹄	管原晋澄	(近德)

軍樂隊演奏

十八日仁川で

【仁川】十八日入港豫定の第二艦隊の軍樂隊は入港當日午後二時より約一時間市內寺町小學校々庭において市民の爲演奏をなす由

新義州老童團

コート開き

【新義州】愈々運動季節に入つたので新義州老童團では來る十八日コート開きを行ふ筈であるが恰も當日京城記者團の來新を機として試合を爲す豫定である

拾ひ食ひから

十日午後一時過ぎ府內大廟町二丁目地先で鮮人三十四五歲位の乞食風の男が通行人に倒れかゝりそのまゝ絕命した係官檢屍の結果拾食に中毒したものらしく何者とも判明しない

地方集會

◇安東勝校會 十二日夜スミレに於て十五年度新期例會を開催、出席會員三十七名、規約改正收支豫算新年度事業計畫等を議したが事業計畫の主なるものは龍岩浦戰勝視察九連城義州に於ける現地戰術射擊大會、および武斷大會等である

◇鐵道負擔安會 滿鐵及び朝鮮線の名勝官房と業務員並に家族慰安の爲め國川安東驛長主催となり十四五兩日夜安東劇催園で活動寫眞會を開催

◇釜山局演藝會 釜山郵便局では來る十七、十八、十九の三日驛前國際館において局員家族慰安演藝會を催すはずであるが前人の多い釜山局のことゝて定めし盛況を呈するであらう、因に同局では入場券を發し一般には公開しないのだと

地方人事

▲和田知事 李王世子妃殿下御見送りの爲め十四日清道往復同夜

▲岡本釜山署長 十四日清道往復

▲中島發之氏(大邱專賣支局長)十二日京城へ出張十五日歸任の筈

▲高橋專賣庶務課長 十三日釜山へ出張十五日歸任の筈

▲朴重陽氏(前道知事)十三日副島本社長病氣見舞の爲大邱支局訪問

▲石本黃海道警察部長 警察事務視察の爲め鐵原方面へ出張中十日歸任

▲今村黃海道知事 東京に於ける地方官會議に列席の爲め二十日海州出發二十七日歸任豫定

▲菅麟氏(平昌郡守)打合せの爲め九日春川へ十四日歸任

▲李承璫氏(麟川郡守)四月十日春川へ同十二日歸任

▲原賢太郎氏(新義州稅關檢查課長)十三日安東商業會議所訪問

▲明大滿洲視察員 卅名奉天から十三日安東十四日京城へ

▲明石軍隊副官員 十二名は滿洲を廻つて十三日安東十四日平壤へ

▲岩田榮助大尉(安東憲兵隊長)十三日旅順へ十七日歸任の筈

▲池上四郎氏(前大阪市長)十三日京城から來安、安東ホテル

▲東京人都帝大劍道部 滿洲視察修業の一行卅餘名は十三日安東下車滿鐵道場で安義間劍士と試合の上十四日平壤へ

▲鹿兒島師範 見學團一行は十三日安東下車一泊の上南行

▲安東守備隊長 百名は十三日大連經由入營

淺田氏逝去

前大邱郡收稅課長淺田賢介氏は豫て病氣中の處十三日夜京城府上京區押小路通車屋町東入る南側の自邸で逝去

たんせき ぜんそく

一服で乘越ゆ 安全線!

たんせき、ぜんそくの變症を防ぐ龍角散

ふとした風邪が原因でたんせき、ぜんそくの氣味を起した時は中々油斷がなりません。肺炎、肋膜炎を併發せしめ肺結核の種を蒔くのはこの時です。故に少しでもたんせき、ぜんそくの氣味ある時はスグ鎭咳祛痰專門の最高權威劑龍角散の安全療法を施されよ

たんせきぜんそく

登錄商標

龍角散

安全線

貴顯の御調劑より成る龍角散は少量にても奏効著しく、香味爽やかにて飲み好ければ如何に嫌ひの人病人子供にも最好適なり

かゝる人は必ず試みよ

◎たんにて常にゴホンゴホンと惱む人
◎ぜんそくにてゼイゼイ息切れする人
◎せき頻りに出で夜オチオチ眠り兼ねる人
◎流行感冒より起るたんせきの人
◎肺病にて常に力なきせき出づる人
◎たん臭氣を帶び時々血の交る人
◎音聲のかれ又咽喉のいたむ人
◎百日せき又ははしかせきの小兒

其他如何ほど頑固なる呼吸器疾患のたんせきも凡そ一二週間用ひらるれば其効果顯著なり

定價

二日分	二十錢
三日半分	三十錢
一週分	五十錢
二週分	九十錢
五週分	二圓
八週分	三圓

本舖 藥劑師 藤井得三郎

東京市神田區豐島町 振替東京九壹番 電話大手一九〇八番

▽全國各藥店に有り△

童話 四匹の音樂家

一色洋之介作

一

ある百姓に飼はれてゐた驢馬は、だん／＼年とつて來たので、この頃ではもう、あまり飼ぬしの手助けにはならなくなりました。かしこい驢馬でしたけれど、かんじんの體が衰えて來ては仕方がないので、飼ぬしはある日、丁度そこへやつて來た伯樂に、この驢馬を買つてくれないかと話し込みました

伯樂は驢馬を引出させて、前に廻り後に廻りしてつく／＼驢馬のからだを見てゐましたが、

『かう年をとつてちや、殺して肉でもとるより仕方がないのだから』といつて、驢馬が昔、今の飼主に買とられた時の十分の一にもたりない値をつけました。飼主の老百姓は聽さうな顔つきをして考へ込みましたが、貧乏な百姓は余り役に立たない驢馬をいつまでも飼つて置く譯に行かないのです。

そこで、遂にその伯樂にうり渡す約束をしてしまひました。

二人の話を聞いてゐた驢馬は、明日金を持つて受取りに來るといつて、伯樂が歸つてしまふと、思はず獨言をいつて慨歎しました。

『今までさん／＼こき使つて置いて、年とつて仕事が出來なくなつたからとて、殺されてたまるもんか。力仕事が出來なくなつたつてまだ他の藝は素敵なんだ。俺は天性の音樂家なんだ。さうだ、今夜にでも、こゝを脱け出して町の音樂家にやとはれよう』

さうして驢馬は、その夜老百姓の眼をぬすんで、綱をかみ切り、町の方へと逃げ出しました。

暫く行くと、ろ馬は道ばたに疲れそべつて、溜息をついてゐる一匹の犬に出會はしました。

『やあ犬公。そんなところで、何が悲しくて溜息なんかついてるんだい？』

ろ馬は、もう飼ぬしに追拂はれる心配が薄くなつたので、から氣嫌に話しかけました。

二

『俺が悪いかつてお前さん。まあ聞いておくれ。けふ僕は、主人に連られて狩に出たんだ。ところが折角うさぎの野郎を見付出しながら、そいつの行方を見失つたんだ。主人のおこつたのおこらないの、いきなり僕を川の中に叩き込んで殺さうとするんぢやないか。漸う逃げるには逃げ出したものゝ、まさか家へ歸るわけにはいかないし腹はすいてもおいしい御飯にも有つけないし……アーア僕はどうしたらいゝのか判らない』

『どこの人間も得手勝手なものと見えるね。だが、君がいくらそこで溜息をついてゐたつて、あたゝかい御飯があるいてくる譯でもないだらう。どうだ、僕も飼主から逃げてこれから町に出ていつて音樂家にならうと思つてゐるんだが君も一緒にいつて見ないかい？』

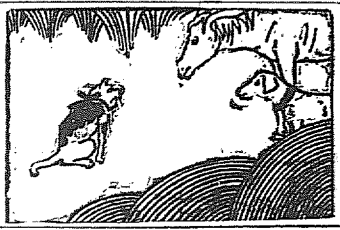

犬はそれを聞くと、とび上るほど喜びました。

『行くとも行くとも。一緒に連れてつておくれ』

そこで二匹の音樂家志望者は、青白い月光にぬれてゐる野原の中の一筋道をあるいて行きましたが、また暫く行くと、路傍で悲げに泣いてゐる猫に出會はしました。

『なぜそんなに泣いてゐるんだい猫君』

ろ馬が親切げに尋ねますと猫は鼻をすゝり上げて答へました。

『何しろ、寄る年波は爭はれないもんさ。僕にはもう、あの素ばしこい鼠どもをつかまへることが出來なくなつたんだ。するとうちの主人はおこつて僕の咽喉をしめて殺さうとしたんだ。僕は腹が立つたから、いやといふ程この爪で顔をひつかいてやつたんだ。それまではいゝが、それからは飯粒一つくれなくなつた。僕はけふで三日殆ど何もたべないんだ』

『まあ泣かなくてもいゝさ』と驢馬は笑ひながらなだめました。

『僕等はこれから町へいつて、音樂家にやとはれやうと思つてゐるんだ。君はいゝ咽喉を持つてゐるんだ。僕と一緒に來たまへな』

猫も勿論喜んで同意しました。

そこで三匹の音樂家の卵はまた出かけました。

三

ある百姓やの前に來かゝつた時彼等はそこの壁の上にとまつて、つんざくやうな鋭い聲で鳴いてゐる鶏を見ました。

『おい君、のどが破れるぢやないか。どうしてそんなに鳴いてる』

と、先頭に立つてゐるろ馬がきゝますと、鶏は不思議相にこの一行を見おろしながら、せか／＼といふのでした。

『僕はぢつとしてゐられないんだ明日、うちのお神さんは、晩餐にお友達を呼んで、僕を殺して御馳走しやうといふんだもの。僕の命は今夜きりなんだもの』

『悲觀したまふな君』と、落つき拂つて馬はいひました。

『君の聲は素敵ぢやないか。殺されるのを待つてゐないで、僕等と一しよにくるといゝのだ。僕らはこれから町の音樂師に雇はれやうといふんだから』

鶏も喜んで同意したので、一行の音樂家は仲むつまじくつれ立つて出かけました。

眞夜中過ぎ、みんなはある大きな森に到着しました。かなり疲れを覺えて來て居たので、一同はその森で夜を明すとにいたしました

ろ馬と犬は、ある大木の根本に寢支度をして寢轉びました。猫はその枝の上によぢ上がり、鶏はその木のてつぺんに飛び上がりましたそして靜かに鶏はあたりを見廻しました。

すると、森の東はずれのあたりに明りのあるのが眼にはいりました。

『おい／＼どうやら人間の家があるらしいよあかりが見えてゐる』

それを聞くと、下の枝にゐた猫もだん／＼上にのぼつて來て、そしてその明りを見ました。

『さうだ。たしかにあれは人間の家だ。』

と、猫もいひました。そして、のどをぐう／＼ならしながら、

『さうと解ると、急にお腹が空いて來たなあ。何か御馳走に有つける工夫はないものかなあ。』

『待てよ』と、暫く考へ込んでゐたろ馬は、やがて『しめ／＼』とひとり喜びながら、みんなを集めました。

これからいよ／＼ 學課はむづかしい

けつして油斷はならぬ

新學年と子供の心得

新學期がまゐりました、みなさんはそれ／＼進級せられた事と存じます、しかしこれで安心とは申されません、一段進級と申すことは一段とむつかしい

學課を 學ぶためのことですから、これからいよ／＼油斷のならぬことです、ことに四年になられた方などは、これまでになかつた地理だの歴史だの、或は理科だのといふ學課がふえてきてゐます、これを立派におぼえてゆくのに、仲々大變です、決して油斷はなりません、中學校や女學校へ進まれた方も、また同樣です、たれでも修業式や卒業式がすみますと、やれ／＼といふ氣持ちになり先づこれを

安心と いふ氣になります、平生あまりよく勉強せないでゐて、さあ試驗となるとにはかに勉強し、やつと修業や、卒業や入學をした人は、さういふ心持ちになるのも無理はありませんが、

まじめな子供はそんな心にはなりません、いつもみなさんが先生や父さんや母さんに教へられてゐる通りに勉強といふものは、決して試驗だけを通るためにするものではありません、それは一生のために、立派な人になるためにするのであります、ですから試驗さへすめばそれで安心といふことは

出來ぬ のであります、當分まづこれで試驗はないし、安心だなぞといふ人は、この次ぎの試驗にきつと困るばかりでなしに、將來決して立派な人になることは出來ません、よく氣をつけて下さい、それから最後に申上げます人と申すものは、どこにどんな才能や實力をもつてゐるかわからぬものでありますから、これまでによい成績であつた人でも、それがいつまでもつづくとは限りません、これまでは大變にわるい成績だつた人でも、或時から

俄かに よい成績となりおどろくべき實力を發揮することがありますから、どうぞ皆さんは少しも油斷しないで、ぼつ／＼といつも心がけてたゆまずに勉強せられんことをのぞみます、それがみなさんの立派な人になられる第一の方法であります。

小ナポレオン 前米國大統領ハーヂング氏の遺愛のお孫さんが扮した茶目なナポレオン

子供の科學

春の野に咲く たんぽゝの花

西洋の子供は占ひをする

だん／＼暖かい季節がまゐりますが、晴れた日曜などに郊外へ出てごらんなさい。大きくかすんだ空の下にはいろ／＼な草花が咲き亂れ蝶が飛んで野の眺めは誠に美しいものです。そのいろ／＼な草花は一本一本手に取つて靜かに眺めるとその美しさは又違つた味があります。まづたんぽゝの花を手に取つてごらんなさい。この花は幾つかの花が一しよに集まつて丁度菊の花と同じ樣な組織になつてをります。これは植物の中でも一番進歩したもので、この組織を

菊 科と呼ばれてをります。

たんぽゝの花は澤山の花が集まつてゐるのだといふと一寸判り難いがたんぽゝの花が實を結ぶと澤山の實が出來ますから、澤山の花が集まつて一つの花の形をしてゐる事は分ります。一般にたんぽゝの花は黄色だと教科書等に書いてありますが、日本の中でも東京邊りから北の方のゝは黄色で九州邊りのゝは總て白い花が咲きます。この花は大へんお日さまがすきな花で、雨が降つたり又朝とか晩とかにはすべて

花 びらをしぼめてをります

これもよく注意してごらんなさいたんぽゝの花が熟してほゝけると種は風にふは／＼飛んで行きますがたんぽゝはこうして自分の種を成るべく遠くへやらうとするのです。種の散布に風を利用するのはたんぽゝに似た草であざみ木では楓の實などです。楓の實はプロペラ形で仲々面白い形をしてゐます。又水を利用するものもありますがそれには紅轡（ひるぎ）といふ熱帶植物等よい例です。この外果物等は動物にたべられて散布し又動物の毛などについて

散 布するもの等いろ／＼あります。次ぎに葉をごらんなさい同じくきから出た葉でも一枚々々切れ込み方や大きさが違つてをります。大きいものは切れ込みが大きく小さいのは小さく切れ込んでさま／＼であります。これも何でもない事の樣だがよく／＼見ると誠に面白いものです。たんぽゝは世界至る處に生えており、どこの國でも春がくれば美しく野原を飾ります。葉が獅子の齒の樣ですからダンデリオンと呼んでゐる國もあり又この草は生活力の強い

草 で引抜かれても根が少しでも殘つて居ると芽を出しますから死なゝい草といふ意味の名前で呼ばれてもゐます。日本では葉をたべますが西洋ではコーヒーの代りに用ひ、又西洋の子供等はたんぽゝの實を吹いて偶數目にみんな飛げしたなら喜び、奇數目であつたなら悪いといふ風にうらなひに用ひます。この樣にして野遊び等にはきつと草花をよく／＼注意して見ると誠に面白いものです。みんな斯うして自然に學問するのは必要な事です。

第一回兒童愛護講演會

演題と講師

【第一日】近代母性觀　平井三男氏 / 母性と新聞の話　山田勇雄氏 / 京城と兒童の環境　井上收氏

【第二日】子供と社會問題の關係　矢島杉造氏 / 歐米の兒童に對する考察　松村松盛氏

【第三日】兒童愛と修養　宇津木勢八氏

期間　自四月廿一日至四月廿三日
日時　毎日午後零時半より同三時迄
會場　本社來靑閣
定員　三百名
會費　無料
資格　内鮮婦人に限る
申込　往復ハガキに住所姓名明記の上本社學藝部へ申込のこと直ちに會員聽講券を送ります

主催　朝鮮兒童協會　京城府教育會
後援　京城府　京城日報社

キユーピーさん

しげる

キユーピーさん
キユーピーさん
何をそんなにおどろいて
おほきなお眼を
みんなぱつとあけて
白黑させて立つてるの。

キユーピーさん
キユーピーさん
なにをそんなにおどろいて
五本の指をみんなぱつと開いて
はだかのまんま立つてゐるの。

映畫

中央館（十四日から）▲アシヤ作品現代劇『處女の頌』全五卷、澤蘭子、松本泰輔、里見明共演▲小阪作品時代劇『曲者は誰』前篇五卷、尾上紋十郎、小島陽三潮みどり共演▲ユ社時作、活劇『蹴を出た猛虎』六卷、リチャードタルマッヂ氏、出演▲アシヤ作品時代劇『血刄』全六卷、市川百々之助主演

圍碁新局【四】

互先　先番　杉原愛之助（二段）　井上一郎（二段）

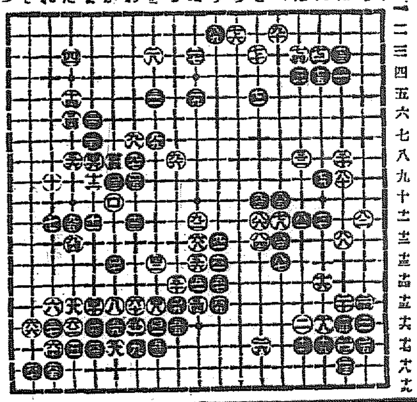

●八一 ほ十一　○八二 ろ十一　●八三 へ十二　○八四 と十二
●八五 へ十一　○八六 と十一　●八七 へ十三　○八八 は十二
●八九 り十二　○九〇 へ十一　●九一 り十三　○九二 ぬ十一
●九三 と十二　○九四 た十二　●九五 た十一　○九六 る八
●九七 わ八　○九八 わ十七　●九九 を十七　○一〇〇 か十

小學兒童諸君へ

白菊石鹸

懸賞募集

イ　クレオン寫生畫

箱入、包み紙、又は裸のまゝの白菊石鹸の、クレオンの寫生畫を縱九寸横一尺一寸（曲尺）の圖畫紙に描いて送つて下さい。左端へ學校名、住所氏名年齢を書て送つて下さい。

學校學年　姓名

ロ　習字

小學生三年以下は片假名にて　シラギクセツケン
小學生四年以上は漢字にて　白菊石鹸
を半紙へ楷四字詰に書いて、左端へ學校名、住所氏名年齢を記入の事。

シラギクセツケン　學校學年姓名
白菊石鹸　學校學年姓名

賞品

應募作品はそれ／＼專門の方にお願して審査の上、合格者に左の賞品を送ります。

特選（十二人）上等置時計　一個宛
秀逸（廿四人）上等万年筆　一本宛
佳作（六十人）シヤアプ・ペンシル　一本宛
選外佳作（五百人）雜記帳　二冊宛

締切　五月二十日
發表　六月中旬
屆先　東京淺草柳橋白菊石鹸本舗懸賞課宛にて相違せぬ樣にお送り下さい

白菊石鹸本舗　三ツ組商店

優良清酒

初春の御晩餐に

芳醇無比なる

醸造元　馬山　合資會社　清水醸造場

煉乳の元祖

ワシはミルクの王

儲の多い粗製品を勧める店あり。必ずワシご御指定を。

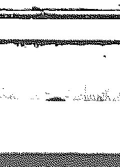

M 39

專賣特許

日本政府專賣特許第六五二八六號（英・米・獨・佛・特許出願中）

森田式ウエアレス消防喞筒

驚異的最新發明

「ロータリー」ポンプの最大缺陥たる磨滅を絶對に防止せる吾社最新發明に係るウエアレスポンプは今回日本政府の專賣權を得斯界の驚異と一新紀元を劃せり

能率三倍力ニに據る一九二六年式小型筒の特長

實用本位で——徒らに體裁のみに走らず堅牢に出來て居て能率の優秀なるは驚くばかりで而も永年使用しても其の能率が些しも低下しない新發明のポンプであります

輕便——輕快にして狹隘なる路面にたても二人で充分に活動する事が出來其上

取扱の簡單——なる事は只一本の操縦把手を操るのであつて運轉に際しては一般ガソリンポンプの如く連動機、着火調時、氣化器、針瓣等の把手を操る面倒がなく從つて注意を要する點も極めて少いのであります

機械は完全に——包覆されてありますから外部へ油が飛散したり水や塵埃が入つて機械の作用を害する事はありませぬから絶對に完全です何其上

價格の低廉——な事は腕用ポンプと大差なく實に安いものです

特約販賣の御相談に應ず（カタログ進呈）

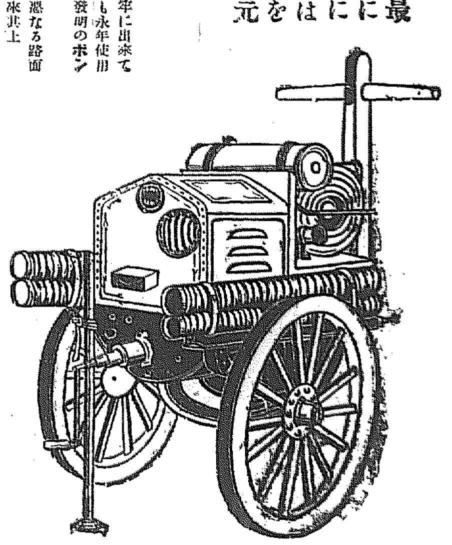

獨乙ベンツ自動車會社總代理店
株式會社　森田製作所
大阪港區池山町　電西　四一一四　三五三一　一九
東京營業所　日本橋區馬喰町二　電大手　五一三　三一七七
金澤出張所　金澤驛前　電　八五六
一手販賣　三菱商事株式會社本支店

アムンゼン大佐の聲明

「オスロー十三日發電」アムンゼン氏は諾威政府に對し北極において前人未踏の地を發見せば諾威の名においてこれが領有……

交渉方針 外務商工兩省

交渉は外務商工兩省の意見一致し我政府の交渉方針決定したので數日中より通商局長ドイツ公使館と……はずである。外務商工兩省間に一致を見た政府の方針は左の通りである

……する事 右品目以外の染料に就ては獨逸をして自發的に日本の輸入を制限若くは禁止すべき適當の措置……

【英國ブルハム十三日發電】アムンゼン氏の北極探險飛行船ノルヂ號は十三日午後……ルエー首府オスロ……

明大優勝す

……著たる米國の富豪エルス、ウォース氏も同乘してゐる

辯護士懇親會延期

……勝した ……内鮮辯護士合同問題ですつたもん……

合同親會は李王殿下御重患につき延期される事となり十六日開催の豫定であつた内地人辯護士懇親會も……

……て運行中……車にて疾走中の府内……金は、右足に治療……週間の負傷した

有之候に付右……此段得貴意候也 大正十五年四月十二日京城府尹…… 京城日報編輯局長殿

子供の新生活 登校といふ事

心の上にも身體の上にも大きな變化

家庭の注意三四

子供たちが學校へゆくといふことは、これまで家庭で心のまゝに遊んでゐたのに反し、極めて重大な變化です。即ち

生活の 變化です、學校へゆくとなれば、朝もこれまでのやうに勝手にねてゐるといふ譯にはまゐりません、一定の時間にキチンと起き上らねばなりません、それから學校へゆくのですが、そこでも三時間なり四時間なり、一つの型にはまつた生活をせねばなりません、かうして生活はすべて規則的に律せられてゆきます、その上に、これまでかつて味はゝなかつた大きな

團體の 生活をするのです。學ぶのにも大勢、遊ぶのにも多勢、とにかく大變な生活の變化です、しかしこれ等の規則生活や團體的生活は、子供のためには非常によい結果をもたらすのであつて、まづ朝起きといふよい習慣が出來ます、また不規則に間食を用ひてゐたのも少くなりますし、また極めて我まゝで、父母のいふことをきかなかつた子供などは、團體生活をするにつれて

次第に そのわるい癖もなくなるのが常です、それから子供といふものは、どうしても子供同志と遊ぶことを喜ぶものでありますから、新しい洋服、新しい帽子、そして新しい本、それ等を携へて大勢の友達のゐる處へ登校するといふことは、とても嬉しいことなのです、もうこのごろは大分なくなつたとは思ひますが、それでもまだ〳〵必要以上に子供を勞つて、或ひは學校へ行つて

疲れた であらうとか、或は雨でも降つたら今日はお休みなさいとか、全く子供の教育といふことを考へないで無茶苦茶に愛してゐる人があります、これらは申すまでもなく、子供を自然にわるくするものなのですから、大いにいましめて頂きたいものです、次ぎに是非申上げて置かねばならぬことは、内地では子供が滿六歳になれば學齡の通知がありますが、此時もし兒童の身體なり精神狀態なりに、教育不充分な點があれば

醫師の 診斷書をそへて休學の形式をとるのがよろしい、たとひ入學しても、どうも成績の面白くないといふ子供にもこの必要があります、身體や能力がこれに伴はないのに、學校へやるといふことは、子供をきずつけるのみで、何等の効果もありません、かうした點はよく子供の能力と相談して、決して父兄の虚榮や世間ていなどに拘泥せず、ほんとに子供自身のためを思つてよき

處置を とられたいのです、なほ學校はもとより衞生的に適さず非衞生的生活でありますゆゑに、衞生に注意せられたいのです、いつどんな病氣にかからぬとも限りません、自分が病氣をもつてゐなくとも、他から移されてくることもあります、注意が肝要です、公衆道徳の立場からいつても、子供を病氣のまゝ學校へ出すことは禁物です、その他新生活であるゆゑに生じる一切の肉體的

精神的 の現象によく注意せられ、大切な子供のためによき保護をあたへられんことをのぞみます

子供の遊戲を邪魔するな

幼い心を傷ける

子供が公園や遊園地で遊んで居る場合に成人はこれを邪魔する考へではないであらうが、自分も何かやつて見やうと思ふ心から子供が折角樂く遊んで居るブランコやシーソーを一時成人が占領するといふ樣な事はよく見かける處である これは成人には惡意がないのであらうが、子供にとつてはこれ程迷惑な事はないのである。第一遊び道具が占領される、場所が取られるといふ直接の大問題ばかりでなくそれよりも、もつと大きいと思はれるのは子供の樂しい『遊びの心』を傷すといふ事である。成人の目には左程大切に思はれないかも知れないが、遊んで居る子供にとつて、これ程の大きい損失と不愉快とはないのである。歐米には我國でも大都市の公園や兒童遊園地にリーダーをつけてこれを取締るといふ施設がなされて來たが、これは社會的公共心と子供に對する成人としての愛と禮儀とから是非謹んで貰はなければならぬ事と思ふ。殊に地方にあつてはまだかうした兒童遊戲の保護指導をなす人が設けられて居ない處も多いのであるから成人は各々この心がけを持つて頂きたい

紙上病院

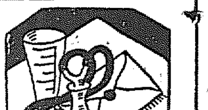

【問】私は二十五歳の童貞ですが包莖のため困つてゐます、しかし私のは容易に包皮が龜頭を脫しますので包莖か否かと思つてゐますが龜頭は常に包皮に覆はれてゐます、或醫書に容易に包皮が龜頭を脫排するものは必ずしも手術の要なしと書いてありましたが如何でせう(府内光熙町心配生)

答＝輕度の包莖いでせうがやはり手術した方が萬事好都合かと思ひます(總督府醫院外科小川醫官)

赤兒の便秘

【問】生後七十日の女兒生れて十四五日は一晝夜二三回の便通がありその後一回位になり次第々々に便秘してこの頃はよい時が二三日に一回長い時は一週間も便秘します。便はかたくて綠色を帶び腹部から時々グウ〳〵音がしてガスを發します、この頃はお乳を吐きます、その吐いた乳がツブ〳〵にかたまつてゐます、便秘のため胃腸を惡くしたのではないでせうか(咸北茂山心配な母親)

答＝便秘があつても三日位は放任してゐても差支ありません、便秘は乳のたらぬ場合と飲ませ過ぎる際に起る事があります、御乳の分泌は如何ですか、御文面の樣ですと胃腸に惡い疾患があるものと思はねばなりません(總督府醫院小兒科長土橋博士)

足がしびれる

【問】三年前から右足の下部が麻痺を少しづゝ生じ、それが漸次增惡し足ら最も甚だしく歩行の際は氷上をはだしで行く樣な感じがします麻痺が強く鈍感なためやけどを生ずる事多く負傷が強大であつても自分では余り感じないのです、麻痺およびその治法を教へて下さい(京城元町山田太市)

答＝あなたの病氣は余り簡單でない樣です文面だけでは明瞭な返答を與へ兼ますが兎に角、今の内に一日も早く外科醫の診察をおうけになるとよいと思ひます、もとめないとますます增惡するかも知れません(總督府醫院外科林博士)

首にぐりぐり

【問】六歳の男子至つて丈夫ですが首の淋巴腺に『ソラ豆』大のグリ〳〵が三歳位の頃から出來てゐます、運動させたり遊戲をやつたりしてゐますが中々小さくなりません、身體は丈夫ですが療法をお教示下さい(黃海道瑞興松浦満子)

答＝一應腹部や内臟を調べて見ないと何とも申されません、外科と小兒科の診察を受けて見たらよいでせう(總督府醫院小兒科弘中醫官)

佐賀の猫 【10】

南海夢樂作　石井滴水畫

又七郎殺さる

碁を遂ふて石の進むに從ひ、白と黒とは雲泥の相違で、殿樣の顏色が漸く宜しくない、恐らくは俗にいふ大名根性が出て、主人を盤に顏から擲へつけたくなる、光『ヘツ、待てと仰せられますと……』光『これ〳〵又七郎、待て〳〵！』又『……』光『この石を取除けい』又『へえ』光『その方が今打つた石を取除けいと申すのだ』又『それは御難題困ります、この一目は生死の境で、私の十五目が活きますか死にますか合せて三十目の相違になりますゆゑもとの石は取除けろ譯に參りません』光『イヤ、その方の都合はさうであらうとも余に取つて甚だ不利益なる一目、取除けいと申したら取除けんか』又『……左樣でございますか、然らば仰せに從つてこの一目は取除けます、その代り私はこゝへ一目を置きます』今度置いた石の一目が恐ろしくきいた、段々打つて行くうちに、光『待て〳〵又七郎！』又『はい』光『その一目は待て、余はから置くぞ……』又『これはしたり、一旦おうち遊ばした石を取上げて、今私が打たうとした處へお打ちになりました、甚だ御卑怯かと心得ます』光『……む……』又『他の時なれば君臣の禮を守つて御前の仰せにそむくやうな又七郎ではございませんが、圍碁はこれ戰場と同樣、恐れながら御前と私とは敵味方、生死の境に立つて勝負をいたしたのでは、臣の勝負と申す事が出來ませぬ、況んや目の見えざる者をお相手となされて、生死刹那の場合に、敵の手を見た後一手待つてやりなほしとは、こりやたとひお遊ばしても、眞の勝にはなるまいかと存じます！』光『ナ、何ち』光茂侯は眉を顫かし光『やと……よろし〳〵待たんでも宜い、又七郎、待つて異いとはいはんぞッ』又『はい』パチリ〳〵石をおろして居る、根が碁好きの光茂侯だから、よほど機嫌が惡くなつた樣子、おそばに控へて拜見をして居る家來達、△『アア又七郎にも困つたものだ、なる程碁盤に向へば戰場も同樣だが、劍を持つての戰ひぢやあるまいし、高が黒白を爭ふ僅み勝負にアーまでいはなくつたつてよさ相なものだ！おや〳〵殿樣の御機嫌が大層惡くなつたぞ、こりや穩かに濟んで異るとよいが……』と目ひき袖ひき氣をもんでをります然るに又七郎は遠慮なければ憚りもない、今でこそ佐賀は鍋島の領地だが、以前をいへば龍造寺の所領いはゞ鍋島は家來筋……かういふ觀念が腦にあるから、他の家來のやうに遠慮をしません、勝てる處はずん〳〵勝つて往く、兎角する内夜はふけ渡つて例の如く蓮樹の心がたまる、ゴーンと聞こえる妙龍寺の鐘、一同の家來は一心に盤面を眺めて、たゞ一人咳する者すらなかつた折柄、不思議やいつの間に現れたものか、黒白を爭つて居る碁盤の上に、年の頃五十五六になる白髮首と、十五六の前髪若衆首とが、二つ巴の如く又眉間尺の如く、パク〳〵グワッ〳〵と咬み合つてをりますので、これを見た光茂侯、不斷國行の一刀を手もとに引寄せ、またゝきもせずぢつと熟視して居ると、その二つの首がクル〳〵廻りながら、火焔の如き息を吐いて、光茂侯目がけて飛びかゝらうとした、光『おのれツえいッ！』拔き打にバッサリ、確に手ごたへ、ブル〳〵ッと血ぶるいをして光『こりやこよひこそ怪物を仕留めたぞ』△『ハ、ッ……』家來共が驚いて、△『え、我君一大事が出來いたしました』光『ナニ』甲『大、大變でございます』光『如何いたした』甲『お相手をいたしをりました龍造寺様を、あの、お手打になりましてございます！』光茂侯が驚いて、光『えッ、又七郎をうつたか！』と見ると、成る程又七郎の首が確にたほれ、坊主頭が持つて來てのせたやうに碁盤の上へ切口を下にしてぴつたり行儀よく据つております』光『おゝ、これは……容易ならざる事をいたした……』甲『ハッ』光『と申した處できつた以上は是非ない事だ、その方共よきにはからへ』甲『ハ、ッ』といつたがさア家來共が困つて仕舞つた、といふのは龍造寺又七郎、普通の家來とは家柄が違ひますいはゞ鍋島家の客分で、その又七郎を手にかけたことが、大公儀老中の耳に入ると、鍋島家におとがめのあるのは必定だから、とても近侍共では善後の處分がつかない、よつてこのことを夜中ながら家老鍋島三左衛門のもとへ急報した、さすがの三左衛門も仰天し、三『それは一大事だ、馬をひけッ』直に衣服を改め早々出仕して一應現場を改めた上、重立つた役人を一室に呼び集め、この儀如何に取はからふべきやについて評議をしたが、とうまい工風が浮かびません。

和洋料理 本ビル食堂 電本二三〇四

全鮮一 銃修繕 ……竜山元町 ……井上……工場

暮行く空……◇

釜山　小森夏井

噂や暮れ行く空に聲を上げ
噂や更に高音の一つ來て
大庭木蓮ぶからく〳〵噂れる
神苑や夕噂の一としきり
土堤の馬代摘馬に嘶けり
秋千の音を聞きつゝ荷稲めく
今朝又遠山燒くる門閉め
讃の灯に影浮び出し夫人かな
曉天に囀ひきし二月かな
陽炎や再びあがる土堤の歌

紙上キネマ

天一坊と伊賀之亮

（聯合映畫藝術家協會作品）

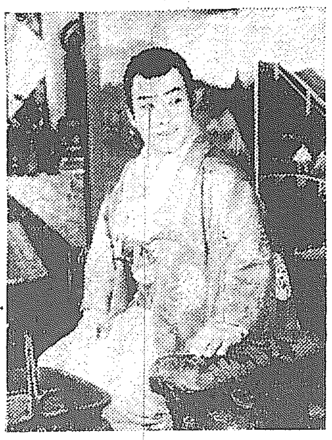

指揮 マキノ省三
原案 直木三十三
監督 衣笠貞之助
撮影 田中十三
主演 市川猿之助
脚色 春秋

◇……キャスト

天一坊と伊賀之亮	市川猿之助
大岡越前守	市川八百藏
吉宗公	市川小太夫
おさん	澤村源十郎
澤の井	岡島艶子
お光	マキノ輝子
侍女玉枝	泉春子
常樂院天忠	大谷友四郎
藤井左京	市川米五郎
赤川大膳	阪東和三郎
七右衞門	市川段猿
藤六	市川笑猿

◇……梗概

徳川時代の陰謀事件として名高い天一坊を主題として、さきに日輪で處女撮影を試みた市川猿之助が主演した近來評判の映畫である。まだ吉宗公が紀州家徳太郎としての頃、美しい腰元澤の井を愛して居た事があつた。けれども、それはほんの一時の戯れに過ぎなかつた。やがて澤の井は姙娠した。澤の井はその御紋ちらしの短刀と御墨つきの二品を持つて故鄕平澤村の母のもとに歸つていつた。生れた子は男か女か、その生死さへ知るものがなかつた。八代將軍吉宗の治世となつた。紀州平澤村の破寺に寶澤と呼ぶ酒呑で亂暴な坊主の小僧のいがいが頭の坊ずがあつた。ある日彼は御墨つきと短刀の二品を見せて、お前は公方様の落胤だといつて聞かせた。その時突然この寺を訪れた浪人がある。名を伊賀之亮といつた。彼は母子の秘密を聞いた。それから間もなく徳川の世つぎ天一坊として寶澤が名乘を上げた。彼の出現は江戸表を驚愕させたのであつた。母のおさんと甥のお光の死によつて事件は更に奇怪の色を濃めた。名判官大岡越前守の苦心が、その事件に織込まれて行く(近日黃金館に上映)

將棋新手合（一）

平手番
△六段 石井秀吉（東京市日本橋區蠣殼町三ノ十三）
▲五段 山北孫三郎（東京……將棋所）
（圖は一三北迄の局面）

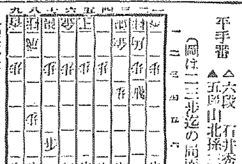

持駒（▲山北氏 歩）（△石井氏 ナシ）

△七六歩▲三四歩△二六歩▲八四歩△二五歩▲八五歩△七八金▲三二金△二四歩▲同歩△同飛▲二三歩△二六飛▲六二銀△四八銀▲八六歩△同歩▲同飛△八七歩▲八二飛（以下次號）

◇對局者の感想

▲石井六段曰く二三歩と打つ處で同形に八六歩と突いて指さうと思つたが三四飛と桂歩取に出られて混戰にされさうに思つたので穩に打つた若し此處で三四飛なれば八八角同銀四五角と打て除馬を遁る考へであつた

▲石井六段曰く後手で最るから桂に八二飛と引いてみた

◇満居木七段講評 後手が八四飛と引かず八二飛と引いたのは相當職法を嫌らつたのである

四月十六日

（舊曆三月五日）乙亥 六白 先勝 危 室宿 金曜

▼六白▲遂巡してゐて機會を喪ひ易い進んで利西と北と南が吉
▼七赤▲大計畫を樹てるに謀へ向ひの日旅行金錢上吉西と北と南が吉
▼八白▲元氣旺な日何事によらずすら〳〵と捗どる良と北と西が吉
▼九紫▲調子に乘り過ぎると不覺をとる内に守つて利東と西と北が吉
▼一白▲諸事順調日頃の願ひごとは叶ふ處あり良と東と坤が吉
▼二黒▲表面はよく實際は損に終る日盗難失物用心良と西と西が吉
▼三碧▲働きが苦しくても後日の爲と思つて辛抱せよ南と坤が吉
▼四綠▲無駄骨を折る日難しい企ては駄目辛抱第一南と坤が吉
▼五黄▲自己の力相應以上の大望も成功疑ひなき日西と良と北が吉

演藝案内

中央館 帝キネ 共演
四月十四日封切超特別興行 アシヤ現代劇超特作映畫 寒凍の春 ……松本泰輔、里見明共演 全五卷
帝キネ特作大時代劇 曲者は誰？ 五卷
尾上紋十郎、小島陽三……
大時代劇 ……
ユニバーサル特作映畫 快男兒チヤード・タルマッヂ主演
……

大正館
四月十三日ヨリ超特別大興行 松竹蒲田超特作 池田義信監督 ニコノ……衣裳屋ラリー ご卷
石河薫……、武田春郎……
祇蔵……現れた人形 七卷
……新井淳、島田嘉七、……
大時代劇 修羅八荒大會 ……
活劇 ……
決死 血 及 全六卷
……

黄金館 マキノ 直營
四月十五日封切 マキノ正劇時代劇 諷刺劇 ……
おもしろきさい人の噂は ……
懐しの紐育 十一卷
聯合映畫藝術家協會特作
新說 大岡政談 天一坊と伊賀之亮 市川猿之助氏……

喜樂館 日活 直營
十一日封切超特別大興行 日活……超大作品
……
實錄忠臣藏 大日活が……大作品

京城劇場
今や完成せり堂々たる世界に……
……大和魂の精華
第一 傑作…… 近藤勇 七幕
第二 新派…… 大石内藏之助 三場
石…… 十五日十六日兩日間……

聯合映畫藝術家協會特作
天一坊と伊賀之亮
李園界の巨匠市川猿之助主演
十五日封切

メトロゴールドウヰン特作
懐しの紐育
名花マリオンダヴヰス孃主演
黃金館

皮膚病新藥 アスター
說明書文獻送呈
醫學博士 佐藤恒朗氏　醫學博士 安藤二平氏
醫學博士 久保山高敏氏　醫學博士 濱田健男氏　推奬
本劑の三大特徴
一、患部の瘙痒を制止し、殺菌、消毒、收斂の効甚大
二、臨床上無刺戟にして、芳香あり。毫も副作用なし
三、用法最も簡易なる軟膏にして、僅少にて効果頗る迅速なり。
適應症
疥癬、頑癬、白癬、陰囊濕疹、痒疹、慢性濕疹、小兒頭部、顏面の脂肪漏、老人性瘙痒症、皮脂欠乏症、汗疱、匐行疹、痤瘡及一般寄生性皮膚疾患及其豫防。
發賣元 大阪 東京 丹平商會藥房 新藥部
◇各地藥店にあり
C-1

せきづい
腰・手足・脊骨筋が又はシビレ手足引ツリ甚しきは腰du脊骨曲り歩行さへ出來ず藥効を得ざる方に對し百に効験ある藥劑無料詳報す
兵庫縣明石郡林村 木本製藥所
心臟病
右永年難治の本病も急効專門の妙藥を申込者へ無料送附す
◎兵庫縣明石郡玉津 日輪寺別院

永日財話 危くない株賣買 初心手ほどき 【九】

ネエあなた……この樫一月の初相場でお買ひなすつた京取はもう三十六圓臺になつたから、一度うつて三十圓臺にゆきませうよ。ツム、イヤまて〳〵この調子なら三十九圓臺までは大丈夫、それまで待ちなさい。……あら嬉しいね……と皮算用らんや二三日すると……大新暴落……京取お株安三十三圓二十錢……鐘紡と仲買店からの知らせの電話……オヤ〳〵の騒ぎ處にあらず。あの時うつて置いたらわたしの帯留位はよぶんにまうかつたに……と退屈顔をこぼしても追つかぬ事也公算株に踊の妓谷澤清の手前頭の上がらぬ悔しい。トツオ

投機株本體

イヤで思惑の二三四日はくれる……と、しめたぞ〳〵。内閣安定、ニューヨーク株界活躍、大新錦百十二圓五十錢前場大引……京取反撥三十七圓三十錢とめ……踊高気配……との仲買店の註進……ヤレ〳〵と欲が漸く開けて御機嫌ならざる態……これが投機株の本體である、一騰一落は投機株の常態、暴騰して悲觀するにおよばず、暴落また敢て悲觀するに足らず、騰落の激甚なるは投機株の面目、騰ちこれあるが爲に騰し自ら蹶め、窮自ら別に日月の天ありで、この間の消息は一度これを體驗したものでなからねば分らぬ。然しながら萬事物事は七八分目といふことわざがあるが、投機株により利を得んと欲せば、決して『物事七八分目』といふ事を忘れてはならぬ。十分を欲せば勝ち十分の損を招く事ら『滿は損を招く』といふ事は

震災以來の 對米爲替新記錄 正金建値四六弗半

【東京電報】正金銀行は從來の市場的態度を一變し十二、十三の兩日にわたり建値を引上げたが、十四日朝更に建値を引上げ對米四十六ドル半、對英二志○一分の一志十六分の一高の四十六ドル半、對英一志十片十六分の十五をはじめ各地向け建値をそれぞれ引上げた爲に對米電信爲替四十六ドル半は震災以來の新記録である

右建値に就いて正金組合に於ては從來同様低資を融通する事になつて居る

東勸は經營難 近く整理斷行

【東京電報】東洋勸業會社（朝鮮）長谷川知鐵、取締役佐々木藤太郎氏二は經營難のため滿鐵、東拓の兩者間において目下これが整理を斷行中なるが近く關係は整理を斷行するだらう

鮮銀建値も 一ポイント引上げ

朝鮮銀行は正金銀行建値變更につれ對内地爲替建値もまた前日より一ポイント方引上げ對米四六ドル二分の一となつた

爲替貸付激減 圓價昂騰の爲

四月十日現在の日本銀行外國爲替貸付は八千二百八十四萬圓にして一月初めに比較して一億五千萬圓の減少であるが圓價高騰に伴ふ輸出不振のためであつて今後更に激減するに至らうと

靈岩水力電氣 發起人も餘す

靈岩水力電氣の發起者の一人である根津氏は這般來入城當局との間の諒解に極力奔走してあつたが東拓水利組合長玄泳氏は頻にこれが實現を阻止して居るもの、組合員中に反對者あり未だ意見の纏まりを見ないが現在としては發起人においても寧ろ當惑の態であつて本府の仲介なしには問題の解決は困難ともいはれる

在滿鮮農へ 低資を融通 東亞勸業から

【奉天電報】東亞勸業コンスはこれまで興京、通化、長春その他の鮮農が組織してゐる農業金融組合に對して健實なる業績を有するものに對しては五千圓乃至一萬圓程度の融通をなして居たが右金融組合何れも成績良好のため本年も

政友會に天下を 取らせる爲とし

【東京電報】懸案の國際問題について種々議論されてゐるが政府部内には左の如き議論を有するもの あり此の態度改まらざる限り政友會に天下を取らせる事を避けねばならぬ、從つて若し今日憲本聯立内閣を語るとせば大概政會の單獨内閣にて押し通すべきものである といふにある

航空法實施と朝鮮

る收用および飛行場の用地に關する地租の免除、航空機の差押を避けうる規定あり又諸施策四十二條には優遇、航空機保護の規定が實施に際し協議するを要し同法實施と共に朝鮮においても航空事業の保護……に關する……大正十六年度においてはその實施に要する經費を豫算に計上すべく又之れと關聯して航空事業の保護

豆粕はイクラでも…… 運賃が安ければ 安東油房業者から 滿鐵と本府へ陳情

【安東縣】安東の各油房で製造される豆粕は朝鮮農家に缺くべからざる肥料として需用されるが滿鐵の大連集中策がたゝつて北滿産大豆が運賃の關係から安東着荷に際なく加ふるに大連より内地仕向の運賃よりも安東から

京城任向

の運賃が高い結果鮮抗が出來ぬ羽目に陥つて豆粕の鮮内供給が常に不足勝ちとなつた時も豆粕一枚は五十斤の大豆から油を絞り取つた殘りで重量四十七斤これを年に一千四百萬枚の製産能力を有してゐるが輸送の結果で數年來の需給五百萬枚内外といふみじめさであるこれはひとり安東製築業に影響するばかりか朝鮮産業界にも大きくひく問題とてさきに安東

油房業者

を代表して金井佐次氏は滿鐵に大豆運賃引下げを請願したが要領を得ず更に總督府の援助を得て再請願をする事と朝鮮線の賃金引下をもあはせて解決せんと用城要路に交渉請願する處あつたその筋の結果として金井氏はこの程『朝鮮の産米増殖に伴ふ豆粕肥料の需給方策について』といふパンフレットを携へ朝鮮の

關係筋に

配布し

朝鮮鐵道網 調査 廿五日東京發

帝國鐵道協會員鐵氏は朝鮮の鐵道網調査のため來る廿五日東京發來鮮の豫定であるが日程は左の通り

廿七日夜京城著、廿八、廿九、卅の三日京城滯在五月一日京城平壤、元山、大邱、釜山、東萊を經て八日釜山に着し十日歸東 鐵一行は京城において本社來簡で鐵道に關する講演會を開催する外各地で講演會を開く筈になつてゐる、顔ぶれは左の六氏である

貴族院議員佐竹三吾氏、帝國鐵道協會理事笠井愛次郎氏、同谷口守雄氏、同評議員新元鹿之助氏、同囑託、長尾半太郎氏、朝鐵社長渡邊三一氏

京南債發行期 六月上旬か

京南鐵道會社專務は十四日朝鮮銀行を訪ひ社債發行に關する打合せを行つた同社債四百萬圓についての殖銀公宗擔保設定が殖銀は六月上旬發行さる

臨港線は 重大ではない 鐵道局の見解

釜山商議所から公州を經て大川にいたる忠淸南道の臨港鐵道は公州、大川方面の住民が熱心に要望し同地共期成會を組織して着々運動の歩を進めてゐるが大川の期成會長竹中鶴太郎氏は十四日龍山の有賀殖銀頭取と共に鐵道局を訪問し右鐵道の速成方を陳情した大川住民の希望する所は右の鐵道敷設と共に大川に一大築港を築造し米の群山と共に錦江流域の米の輸出港たらしめん計畫である

右につき鐵道局では 湖南鐵道は天安から廣川里迄延長されてゐるが更に大川を經て群山の對岸まで延長される事になつてゐるし、また錦江の水運もあり、國鐵湖南線もあつて臨港鐵道の價値は重大なものでない といつてゐる

本府援助 殖産局から 滿鐵へ

滿洲奥地から安東へ輸送し來る際料大豆の運賃割引方を朝鮮總督府から滿鐵に交渉されたしと要望して來たに對しては殖産局では大いに機宜に適した事として鐵道局を通じて滿鐵に安東商業會議所の要望を傳へ更に總督府の意向としても右は是非實行されたしと希望する模様である

貫徹を期すべく努めてゐる、右について安東商業會議所理事長島三郎氏談る 滿鐵は長春大連間には特定割引運賃をしてゐるが安奉線は何等其の恩惠が無いので北滿大豆の出廻りが悪いのに加へて京義線の運賃の割高が生んだ悲劇とでも云ふ次第で安東は頗る惠まれぬものとなつたのです一番打撃を受けたのは此の油房業者です第一朝鮮仕向けの豆粕が爲めに需用額に達する製産に到らず常に原料不足に悩んでゐる有様、商會議所としても當然前後策を講ぜねばならぬので今は金井氏の運動に因つて總督府から來る回答を待ち受けてゐます何とかしてバランスのとれる様にして遊ばせてゐる機械を一日も早く運轉させねば景氣が立ち直せません

一月末現在 商品擔保貸出 前月より減少

總督府理財課調査＝二月末現在鮮内各銀行商品擔保貸出高を見るに朝鮮産品は三千四百三十四萬八千八百八十九圓輸移入品にありては五百十四萬八千四十六圓合計三千九百四十九萬六千九百三十五圓なるが之れを前月末に對比する時は三百萬六千八百二圓方の減少を示し更に前年同期に比する時は二百十九萬一千三十三圓の増加を示して居る商品別に貸出高を示せば左のごとし（單位千圓△印減）

品名	金額	比前月
朝鮮産品		
籾	四、一〇三	△一、〇二五
玄米	一五、八二一	△八二二
白米	三、五七一	△七四九
大豆	四、九七二	△一、六七六
麥	六二二	△一七
雜穀	一、七六三	三九
牛皮	一七八	一二
綿布	六九	四一
麻布	七四	六
繭	三〇五	三七
棉花	八三六	△二四〇
明太魚	四四二	△二七
海産物	四五五	△二七八
鑛産物	九四四	△五五
其他	一七	△四五

株式

京取短期（十四日）

	寄付	大引	高値	安値
前場				
京取 先限	三三・九〇	三三・八〇	三三・八〇	三三・七〇
中限	一三・五〇	一三・五〇	一三・五〇	一三・五〇
當限	一〇三・一〇	一〇三・二〇	一〇三・一〇	一〇三・一〇
後場				
京取 先限	三三・八	三三・八	三三・八	三三・七
中限	一二・五〇	一二・五〇	一二・五〇	一二・五〇
當限	一〇三・一〇	一〇三・二〇	一〇三・一〇	一〇三・一〇
大新	一一一・一〇	一二一・二〇	一三一・二〇	一〇三・二〇
仁取	――	――	――	――
鐘新	――	――	一〇一	――
安取	――	――	――	――
朝新	――	――	――	――
鐘紡	――	――	――	――

算定と日歩

	算定（圓）	代引（錢）	日歩（厘）
京取	三四・〇〇	一・一七〇	・一七
鐘新	一四八・〇〇	一・四二〇	・九九
大新	一〇八・〇〇	四八〇	・五四
仁取	八八・〇〇	三〇	・三五
鐘新	三一・〇〇	一四〇	・二二
安取	一一・〇〇	（不）一〇	（逆）六
朝新	一九・〇〇	四〇〇	・八
金剛	――	――	――
京新	一三〇・〇	一〇	・五
京新	――	――	――
久原	七二・〇〇	三二〇	・三六

出來高

	出來高
▲長期	出來不申
累計	一二、二八七
▲短期	一、二〇〇
累計	五二五、九四〇

短期建玉表

	賣方	買方	兩建差引
京取	七	一〇	七、八五〇
鐘新	四	九	二、二九〇
大新	五	一〇	六、〇四〇
久原	……	七	三二〇
仁新	三	七	三六
安取	三	四	四八〇

東京現株

東株	一九八・九〇	同新	一七五・八〇
郵船	八六・七〇	同新	三三・〇〇
鐘紡	五一・二〇	同新	一三・二〇
東紡	一二九・〇〇	同新	六七・三〇
富士紡	四二・三〇	同新	二一・四〇
日石	六九・五〇		八〇・七〇
東電	二五・四〇		
朝紡	……	五分利公債	……

大阪長期

	寄付	大引
前場		
鐘紡	二六一・五〇	二六二・一〇
同新	一四九・六〇	一四九・五〇
大株	一二二・五〇	一二二・六〇
同新	一〇六・九〇	一〇七・三〇
日鉄	一〇三・三〇	……
久原	七〇・八〇	七〇・八〇
同新	二六・八〇	……
郵船	……	……
同新	三三・八〇	……
後場		
鐘紡	二六二・一〇	二六二・四〇
同新	一四九・八〇	一四九・五〇
大株	一二二・三〇	一二一・九〇
同新	一〇七・二〇	一〇六・七〇
日鉄	……	……
久原	六九・〇〇	六八・五〇
同新	二六・三〇	二六・二〇
郵船	……	……
同新	三四・〇〇	……

大阪短期

寄付 大引

期米

▲仁川（十四日）

	當限	中限	先限
前場			
（一）	三三・二九	三三・五九	三四・〇六
（二）	……	……	三四・〇六
（三）	……	……	三四・〇一
（四）	……	三三・五九	三四・〇四
（五）	……	……	三四・〇一
（六）	……	三三・五九	三四・〇三
（七）	……	……	三四・〇三
（八）	……	……	三四・〇四
（九）	……	……	三四・〇四
（十）	……	……	三四・〇四
後場			
（一）	……	……	三四・〇三
（二）	……	……	三四・〇三
（三）	……	……	三四・〇二
（四）	……	三三・五九	三四・〇一
（五）	三三・三〇	……	三四・〇〇
（六）	……	……	三三・九九
（七）	……	三三・六六	三三・九五

	當限（石）	中限（石）	先限（石）
昨入値段	三三・三三	三三・六〇	三四・〇〇
出來高	七、八〇〇	一、〇〇〇	一〇、八〇〇
出來組		一六、九〇〇 石	
總計		二八〇、四〇〇 石	

安東株式

	昨後場大引	本日前場寄付	同大引
當	……	……	一一・一〇
先	……	……	一一・二〇

大新	一〇六・七〇	一〇六・九〇
鐘新	一四七・七〇	一四八・〇〇
久原	七〇・一〇	七〇・〇〇
大阪東新	一七五・二〇	一七五・七〇
後場大新	一〇六・六〇	一〇五・九〇
鐘新	一四七・八〇	一四七・一〇
久原	七〇・五〇	六八・五〇
大阪東新	一七五・二〇	一七四・〇〇

各店倭合せ

仁川 大阪 本日前場止 昨日後場止 比較

富限賣方 金太二四〇〇▲丸イ一六〇〇▲九五一五〇〇▲金益一五〇〇▲ス丸七〇〇▲丸富一〇〇

同買方 丸ウ七〇〇〇▲丸カ四〇〇〇▲丸マ四〇〇〇▲丸カ五七〇〇▲金太五〇〇

中限賣方 丸イ三〇〇〇▲丸ウ五〇〇▲丸富九〇〇▲金益六〇〇▲丸二〇〇〇

同買方 ス丸六七〇〇▲金益二〇〇〇▲丸力九〇〇▲丸マ六〇〇

先限賣方 丸米四〇〇〇▲丸カ七〇〇〇▲丸ス一〇〇〇

同買方 丸富五七〇〇▲金太二五〇〇▲丸ウ二八〇〇▲丸船九〇〇▲丸平六〇〇▲丸イ三〇〇

●東京 前場 後場

●大阪 前場 後場

神戸	前場	後場
寄付	三六・九六	三六・九四
止め	三六・九七	三六・九四

下關	前場	後場
寄付	三七・〇一	三七・〇五
止め	三七・〇一	

桑名	前場	後場
寄付	三七・二八	三七・二五
止め	三七・二七	三七・五〇

鮮内延べ（前場）（十四日）

釜山 大邱 群山 江景 [illegible]

仁川米豆取引所仲買人 ㋕ 仲買店 電話 三六一

本府援助 ……

朝郵新監査役 商船の岡田氏

木材	二〇四	△六〇
其他	一、三八〇	一〇六
計	四三八	一、七四〇

來る二十七日開催の朝鮮郵船總會にて改選の監査役後任は大阪商船會社の會計課長岡田榮太郎氏に内定した

大藏省の 利廻表作製會議

【東京電報】大藏省では十三日中央會議所で利廻表作製に關する官民關係者の協議會を開いたが今後も數回協議會を續開して決定することゝなつた

上旬鐵道成績

四月上旬中に於ける鐵道局成績は收入合計九十九萬四千二百六十九圓にして前年同期に比し十二萬三千八百四十四圓の增收を見た

咸南工事入札

鐵道局は咸南線南部建設工事を左のごとく來る四月二十五日指名入札に附する由 ▲第二十工區（三哩三）指名入札者堀内組松本組▲第二十一工區（三哩五）同岡川組荒井組▲第二十二工區（六哩四）同鹿島組、間組

鮮劵限外消滅

本日鮮銀券發行高八千五百七十九萬圓正貨準備三千五百八十六萬圓と前日より發行高百萬圓を減じ限外は消滅した

▲正米移出協議 十五日京發信に第合移出組合設立の協議を行ふ

▲朝鮮織業會總會 同會は來る五月二十二日春季總會を開く

東拓總會期

東拓總會は五月二十二日東京本店に於て開會の豫定配當八分据置

株式 賣物薄で 場面手堅い

前場 昨日低落の氣先を牛ら又大阪が保合歩調になつたので依然氣迷を脱せず鐘新は一圓方下げ大新安と大相變らず小一圓方下げたが其他は立つた手口はなく至極閑散なるも賣物薄に手堅く高先高人氣の潛在を思はせた（前場） ▲京取保合▲鐘新八十錢高▲大新二十錢高▲仁新十錢高

後場 大阪の一割安を入れ氣配悪く新規買りは少いが小口の投げと賣りに寄附薄落歩調を迎り大新は五圓六十錢と崩れ鐘新も六圓七十錢京取三圓八十錢と押し人氣一般の安値合みとなり不味に大引した ▲京取十錢安▲鐘新一圓安▲大新一圓十錢安▲仁新二十錢高▲安取五十錢安

期米 依然閑散

前場 相變らずの小相場にて氣乘り薄く丸ウ金太の賣物に四圓○六錢より一錢と押し○四錢と閑散に引

前場立會繰上

京取市場は來る十六日より前場立會時間を午前九時三十分より開始に改正但し後場は從前通り

後場 人氣益萎縮の一方にて飛鳥三四丁幅の不動狀態に引

當限買米化

當限は七千餘石の取組を有し買方は丸ウの七千石を頭に丸カ丸マ等なるが賣方は金太の二千四百石以下六店に跨り金太を中心の手口は千石内外の渡米を行ふべく目下買米の在入中にて又丸マの建玉中三千石以上買準備中にて尚此外丸イス丸の小口筋も大小渡す模様なれば少なくも六千石内外は賃米可能性の玉であるらしい

仁川穀物出入（十四日）

移入	籾	（俵）	五、四二三
	玄米	（叺）	三、五七五
	大豆	（叺）	九、五〇
移出	白米	（叺）	一〇、三三
	同二斗入	（袋）	一、九六〇
	玄米	（叺）	三、七七六
	大豆	（叺）	四、一七六

正米 依然持合ひ

京城 期米の焦付と新規買人の見送りに面白からず丸キ三等三二圓一〇地廻殺長都三〇圓九〇神力三〇圓六〇見當を閑散且持合居れり

商況

正米標準値

丸キ四等	三三圓一〇
白米飼	三六圓五〇

仁川

正米の出廻りは依然捗々しくないが内地取引不振の際にて昨今は移出數量より出廻り數量の方が適かに多く其れが爲め正米氣配はチリ安歩調を迎り群山方面も山田の買附一巡に在米増加の兆候にて現物商一般に警戒模様である相場は丸キ三等三二圓五〇四等三一圓一〇經神力九錢九厘在米種九圓六厘地廻米三〇圓五〇一等白三六圓見當なるが取引閑散

大阪三品（十四日）

横濱生絲

大阪砂糖

砂糖現物（日糖S・T）

鐵平鐵

靑果

（南大門市場十四日）▲カブ十貫一圓五〇▲人參四圓五〇▲馬鈴薯一圓より五〇▲ワサビ三五圓より六五圓▲百合根一四圓▲ツクネ芋一四圓五〇▲葱二圓二〇▲ホウレン草二圓二〇▲水菜二圓五▲芹百げ一圓▲胡瓜百本一四圓▲西瓜十貫一五圓▲ワケギ二圓二〇

シビレの切れる株式界 日銀の再利下をまつ

海外經濟事情は依然として不冴へである綿絲生絲等の主要商品は相變らず

不況

を續けて居る此一面に於ては多くの事業會社上半期決算に減配見越しである其結果現物取引に人氣が付かない斷る不良の環境に置かれて獨り株式のみの活躍を望み難いのは常然であらうとの見解は一般に抱かれて居る併し商品界の不振も爲替

騰貴

もこれ以上になるとは誰れも思つて居ない殊に事業會社の減配見越は所謂整理的減配で會社其物の安定を意味するものであるから減配見越しだけは相場が下げ盡つて居る其爲め上へも下へも行き兼ねて居ると云ふのが昨今の

相場

である下半期にでも入つたら好くなるとは誰しも思つて居るが此の狀態では日銀の利下げでもない限り當分大した値動きは望めないのがホントウたらう

桃栗三年の 投資株賣買

投機株の選擇に際しては是非共股鑑して置くに限る。

投資株の選擇については會社の内容の調査を怠つたならば、その目的は全然失はれる事になる、然らば會社の内容は如何なる標準をもつて鑑別するかといふ事になる、これを簡單に箇條で述ぶれば

一、會社の責任者の社會的信用、地位、手腕、事業に適否の能力

二、會社の資本金、拂込金、其の資金運用の状況、經營方針

三、會社業々の性質即ち獨占的なるや一般的なるや、永續性を有するや一時的なるや、安全性を有する危險性を帶びるものにあらずや、事業の盛衰浮沈の變化急激なるや否や、事業と人文との關係等

四、會社決算面に表はれたる資産の状態即ち貸付金の内容、負債並借入金の性質金利等、資産評價の適否、利益配當の状況、社内容保全の状況、會社の特殊政府の出資補助金等、過去に於ける株式價格の推移

大體以上の諸點に留意せないと折角の投資が無意義に終るのであ、何でも株の投資は桃栗三年柿八年程の氣分でないと物にならぬ。素人筋の投資六則を揚げて參考とする

一、時勢と事業の順逆を知らずに株式で利を得んとするは鏡中の影を摑むが如し

二、會社の内容を究めずに株を買ふのは泥舟に乘れる航海者なり

三、信ぜよ、然らずは之を避けよ躊躇は狐疑を誘ひ、狐疑は失敗の基なり

四、大資本に眩惑するな、日月の光は大なるも物を買く能はず

五、眞面目な事業者の一萬圓は名流揃の權利株財の一千萬圓に相當す、職務に忠實なる婢僕の人格は怠惰なる重役の人格よりも高ければなり

六、全力を捧げて一種の株に集中すべからずザルの中の卵は共に損る

（寫眞は京取株式五百圓券）

海外經濟電報

倫敦銀塊	二九片八分七	
英米爲替	四弗八六仙八分の一	
米棉	十六分の一安	
印棉	二十一錢安	
スチール株	一二九弗八分の五	不變
アナゴンダ	四二弗四分の三	高
紐育銀塊	六八仙四分の三	安
米棉 ミツドリング	現物六三圓	先物六三圓

大豆

賣人の見送りに捗々しき手合なく相場も龍山四等一八圓四〇長湍一七圓七〇鐵一七圓八〇金汁一七圓二〇見當の持合模樣みである

日銀帳尻

發行高	一、一三〇、六六三	減 二、三三
正貨準備	一、〇六七、一三五	
發行餘力	三六、四三	増
貸出高	三〇三、九二二	減

内地コール

	東京	大阪
翌日拂	一錢五厘より	一錢五厘より
無條件	一錢五厘より	一錢六厘より
普通	一錢六厘より	一錢六厘より
月越	一錢八厘見當	一錢八厘

鮮銀帳尻

發行高	八五、七九一、六八〇
正貨準備	三五、八六〇、三三〇
保證準備	四九、九三一、三五〇

京城手形交換高（十四日）

枚數	三、七三五枚
金額	一、八四七、三〇〇圓

對外爲替（鮮銀建値）

倫敦	一志一〇片一六分一五
紐育	四六弗二分一
上海	六四兩一六分三

落穗を拾ふ

▲政府議會期間中の値さげは困ると主張した嗚首の京電もどうやら八月一日値さげすると發表した▲これで公文の値下げ命令的勸告を渡した遞信局長がホツとしたら▲大きくいへば總督府のデグニチーがホツトしたら▲それから市民大會の委員連もどうなるか分らぬ來年をひかへてそのくせ鬱のさめた心持がこゝで解放されホツとしたに相違ない▲御注進々々と病院中であつた大村新太郎翁の枕頭から一直線にかへつて來た中陽常務も×ツとして今夜はユツタリねられることだらう

公設市場小賣値

一、牛肉ロース	百匁		六四
一、同 上肉	同		五四
一、同 中肉	同		四四
一、ソース星印二合入	一本		四三
一、同 一合入	同		二九
一、同三矢印一升入	同		九〇

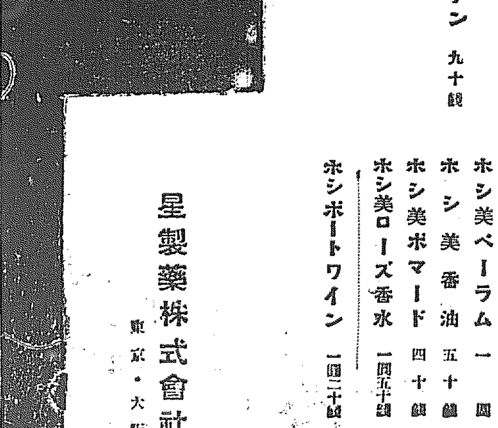

季節向製品

ホシ胃腸藥 十八錢 四十五錢
ホシゴノール 九十錢
ホシスター 二十二錢
ホシ目藥 十八錢
ホシヘデキユーア 四十五錢
ホシペリペチン 九十錢

ホシ美水白粉（白肌肉色） 三十五錢
ホシ美煉白粉 三十五錢
ホシ美固煉白粉 七十錢
ホシ美粉白粉（白肌肉色） 三十錢
ホシ美化粧水 三十五錢
ホシ美オーデキニン 一圓二十錢
ホシ美ペーラム 一圓
ホシ美香油 五十錢
ホシ美ポマード 四十錢
ホシ美ローズ香水 一圓五十錢
ホシポートワイン 一圓二十錢

星製藥株式會社 東京・大阪

親切を賣る店
滿足を賣る店

親切 藥 第一
くすりはホシ
星製藥株式會社特約店
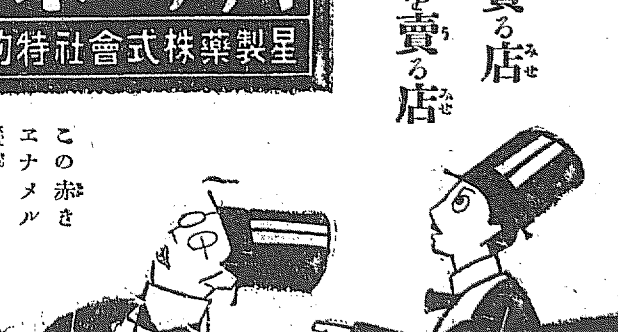
この赤きエナメル看板こそ『親切第一』をモツトーとし顧客に滿足を與へるに努力するホシの特約店であります。